時報

民國十九年三月念三日 星期日

今天三張 售大洋三分

今日圖畫時報 閱者注意

第九千一百九十七號

中華郵政特准掛號立券按照包特別優待寄遞之報紙

Multi Kopy

德國手提箱式複印器

特別大廉價

學校官廳 商店工廠 團體機關 通俗教育館 報館通信社 均不可不備

複印器必備的條件有五:(一)用法便,(二)字跡清(三)印數多(四)費用省(五)耐久用。僅能備此五個條件,並提高複印器的效率,能使用者感到十分滿意的,當推 德國手提箱式複印器(Multi Kopy)。此種複印器自發售以來,以其本身表現的成績,已能取得各界人士的信任。有許多曾經試用過他項同類器具的機關,終於改用此種複印器,可爲明證。茲再將 本器的特點 略述於次:

(一)本器採用蠟紙爲主件,不但印刷手續簡單,且寫就之蠟紙,隨時付印,或經過若干時再行付印,均無不可。誤寫之字,更有減字藥水用以塗改。全具裝成手提箱式,尤便攜帶。(二)鋼板網紋精細而均勻,(其尺度亦較市貨爲寬)配以本器特製的鋼筆和蠟紙,則所寫字跡異常清晰。油墨亦係極品,色澤既有精神,更無油化之弊。(三)蠟紙質料細潔,上蠟得法,一紙可印二萬張,仍不漏墨。較普通蠟紙可印之數,高出百倍。(四)因蠟紙之耐用,每印印件一萬張,蠟紙所費只有大洋二分。油墨所費亦甚有限。(五)本器一切主件及附件,均選最精材料,並用最經濟的方法構成全具。既耐久用,亦覺美觀。

近來外匯高漲,百貨騰貴,本器發售人爲文化推進及各界宣傳的便利起見,特向出品廠家加多定貨,減輕成本,務使 本器售價非但不增高,而且要減低,——全具售價由三十元減至二十四元。外埠批購本器另贈海關派司,無須再行納稅。機會難得,惠購請速。

犧牲精神 金價暴漲本器反將售價減低

優待辦法 外埠批購本器贈送海關派司

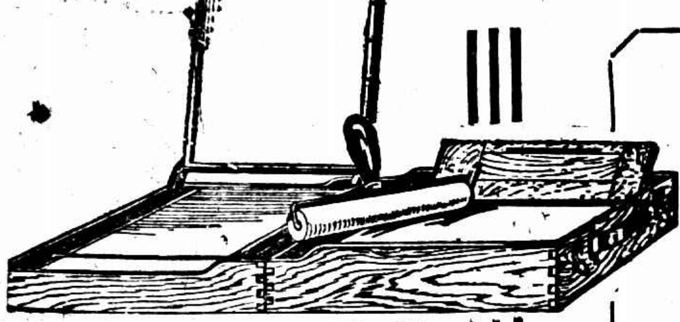

攏合平放時直十四吋橫十九吋高四吋半

全具廉售 二十四元

◀零件售價▶

蠟紙每盒七十二張二元八角

鋼板每塊三元八角

鋼筆每枝三角

油墨〔錫管裝〕每管一元三角

油墨〔鐵罐裝〕每罐一元三角

以上各件可供已備本器者之添購,即在未備本器者亦可配用於他種器具上,俾得有較好的成績。

華文英文 打字機適用 複印蠟紙

每盒二十四張六元

此紙經華文或英文打字機打過,用在本複印器上,每紙亦可印二萬張。較手寫之件更覺齊整悅目。

中國總經理 商務印書館 〔上海〕〔各省〕

餘綸綢緞顧繡局

南京路拋球場西首

失之可惜

廉價期內逢星期日

照碼双九折

本局中西綢緞,或直接運自外洋,或逕由廠方供給,花式之新穎,質料之精優,市上無出其右者。開幕伊始特大廉價,而在此廉價期內每逢星期日照碼双九折,乃同業中之創舉,是真難得之機會,失之可惜。請速選購。

惠臨參觀 竭誠歡迎

上海緒綸公所

綢緞大局業 春季大減價二禮拜

國曆三月十日起

北市 老九綸 老介福 老九章 大綸 老九和 大盛

南市 大昌 何恆昌 大成

龍章造紙公司開股東年會並發息廣告

本公司經董事會議決,訂於國曆三月廿八日午後兩點鐘開股東年會,屆時請各股東到永安街本公司會議,並訂定國曆四月初一日發息,特此廣告。

新新公司

新到大批美國專門司異樣銅床鐵床,花色繁多,大小俱備,陳列四樓,定價便宜,諸君光臨,勿失機會。

▲每逢星期日下午起照常營業▼

大減價

中南銀行儲蓄總部

本行辦理各種儲蓄存款茲列種類如下（一）活期儲蓄甲乙兩種（二）定期儲蓄及整存整付及付本利證 整合各項基金貯蓄及饒贈之用 計分五元十元五十元一百元五百元一千元六種（三）零存整付 訂期一年分五十期隨時均可存儲力求化零為整無時期數目限制以免拘束（四）整存零付

特種零存整付　手續便利　印有詳章　函索即寄

◉利息優厚　電報掛號 中文一五一一 英文 Chinsosa

地址上海漢口路七號 電話六六一八一 分行 天津 漢口 廈門 南京 北平 總分行同

中華書局最近出版

新書（四十）

新橋字典 萬國鼎編 精裝一冊 定價四元五角 ▲特價二元五角

本字典用漢字母筆（一丨ノ丶乚）排列法排列，極便檢查。收字約一萬五千，比較常見之字用三號字排印，生僻字及異體字用五號字排印，注釋用六號字排印。橫排左起，並用新式標點。字音兼注國語注音字母，英文拼音及音切四聲，音切均用通行字體為主外，凡古體、籀文、或體、省體、俗字、僞字等異體字，均別出互注；通行字與宋版字不同時，亦別出互注。實現在最新出最完備之字典。

在曉莊 程本海著 一冊四角半

陶知行先生在南京曉莊創辦試驗鄉村師範學校，實行教學做合一之說，在我國教育界上放一異彩。本書著者程本海君，即首先加入共同努力之人，他在自序裏說：「這本集子的作品，一字一句都是從實際生活上得來的。」凡熱心改造鄉村教育，欲明瞭曉莊鄉村師範學校的實際情形以資借鏡者，此書實有一讀之價值。

南通張季直先生傳記（附年譜年表） 張孝若著 一厚冊 定價三元

張季直先生文章功業，照耀中外，以書生而創實業，在野而事建設，近代一人而已。公子孝若為先生作傳記，以純通暢之文筆，敘至繁複之歷史，提要鈎玄，歸達理要，凡先生生平最關重要之文件，及晚年覺遊之詩詞，均經摘錄入書，以資引證。全書都三十餘萬言。

中西文化之關係 鄭壽麟著 一冊 定價五角

本書就可靠之史實，說明中國文化與西洋文化之關係。內容分六章：（一）原始文化之相符，（二）中西文化之關係，（三）中國學在西洋的史略，（四）中國民族與文化由來的問題，（五）中西學理之比較，（六）古代中國與希臘哲學對照略表。

高加索的囚人 托爾斯泰原著 劉大杰譯 一冊 定價五角

本書包括托爾斯泰的短篇小說五篇：（一）高加索的囚人，（二）最後的審判，（三）愛在神卻在，（四）巴雷曼的死，（五）克利薩爾與沙倫；均為托氏短篇說集中之精華，譯筆亦流暢優美，在文學譯著中，難得之作也。

聖女的反面 法國特列爾著 蕭石君譯 一冊 定價三角

本劇係法國近代著名劇作家特列爾所作，特氏作品，以分析婦女心理見長，文字與意境，更富有時代的天趣。劇中寫一失戀出家之女子，在經過十八年的寺院生活，而塵心仍不能死，乃於返俗後更演出絕大之悲劇。名貴冷艷，可以完全代表特氏的作風。

青年成功之路 潘文安著 一冊二角

本書由上海職業指導所主任潘仰堯先生就十餘年來指導青年服務之經驗，與平日各地講演時發表之心得，參以中外成功人及各業領袖之言論，與成功之途徑，以饒有趣味之文字，敘述透切之理論；為青年修養之金針，成功之寶筏。

周易古義 楊樹達編 二冊 一元四角

此書係長沙楊遇夫先生所輯：搜采經傳周秦諸子暨兩漢三國四史，兩漢儒書，比傳緝文，存其舊詁，不專一家一師之言；其中明人事近義理者頗多，可推見易之本義，不言天而言人，與王韓二家之註，雖知明人事，而宗尚玄虛，流於老莊者，大不相同，誠治易者之要書也。

高級商業簿記 ◀會傳中著 全一冊 定價一元▶

是書著者本其經驗，參酌我國習慣，採用美國最新方式，編輯而成。全書分五編，專論複式簿記，由淺入深，學理新穎，方式詳備，用作高級中學及職業學校等教授簿記最宜。

賈景德抵平

◎閻錫山秘書長賈景德二十二日抵平，寓中央飯店，賈與各方接洽事共多，暫不離平，閻確有來平訊，惟日期未定。（北平二十二日下午七時電）

◎賈景德來平，係代閻佈置一切，俟妥當後，閻即來平。（北平二十二日下午十時電）

◎謝宗周二十二日接收平漢局，當局同日派員接收無線電台及財部印刷局。（北平二十二日下午十時電）

◎隨賈景德來平之某君談話，齊燮元已由太原回津，閻俟馮抵鄭後即來平。（北平二十二日下午十時電）

劉驥回太原

◎劉驥赴豫事畢，回太原。（北平二十二日下午七時電）

石敬亭赴潼關

◎滯留太原之馮玉祥代表石敬亭，與閻錫山接洽軍事後，即於二十日赴潼關，向馮報告，前北平市長何其鞏同行。（北平二十二日電通社電）

到瀋閻代表回平訊

◎瀋陽電，閻代表溫壽泉、張維清等，定二十三日回平。（南京二十二日下午十時電）

韓復榘駐平辦事處人員離平

◎韓復渠駐平辦事處負責人員已離平。（北平二十二日下午十時電）

李書城談時局

◎李書城二十日晚間由太原抵平，語聯合社記者曰，馮玉祥濟離太原，於十日上午十時抵潼關，馮赴潼關，除閻錫山外無知者，當時在潼關之鹿鍾麟接得閻氏電報，謂頃派秘書長赴潼關，煩往迎之，迨鹿與馮會面，方知係馮玉祥，馮氏作離晉以前，曾與閻氏磋商反蔣運動，大體決定如下，即馮氏回潼關，整理西北軍，分兩路進兵，一路赴湖北，一路赴隴海線方面，閻氏率晉軍先行奪取魯省，目下和平解決雖已絕望，但一時尚未必遽開戰端，蓋中央尚未有積極行動，且豫省雜軍之向背，亦未有鮮明之表示也，西北軍主力、現在偃師洛陽間，南路各軍尚未入鄂，將來戰場恐在豫省，閻氏來平，設立臨時軍政府，須在開戰之際同時進行。（北平二十一日聯合社電）

鄭州現稍鎮靜

◎徐州二十一日電，路訊，鄭州市面混沌，軍隊複雜，刦案迭出，謠諑紛興，王金鈺部到鄭後，空氣稍鎮靜。（南京二十二日中央社電）

萬選才派員到漢

◎萬選才二十二日派員來漢，謁何成濬後，即赴京謁蔣。（漢口二十二日下午十一時電）

陳誠任蚌埠戒嚴司令

◎蔣任陳誠為蚌埠戒嚴司令，陳二十二日由京赴蚌就職。（南京二十二日下午十時電）

平漢上行車仍開鄭州

快車有商洽開通訊

◎丁士杰定廿二日就平漢路副局長職，即成立武漢行營軍車管理處，丁兼處長，平漢上行票車，仍開鄭州，惟快車閱平漢當局商洽結果，如北平下行車達郾城，漢口上行車即開北平。（漢口二十二日國聞社電）

漢行營會議

◎行營二十一日晚會議，關對平漢鄂北防務及綏靖方案有縝密討論。（漢口二十二日下午五時電）

田曦返漢

◎田曦二十一日返漢，所部水機隊奉令仍駐漢，並由航署調駐粵飛機四架來漢，共担平漢路防務，張惠長黃秉衡亦將來漢視察。（漢口二十二日下午五時電）

湘軍嚴防鄂邊匪共

◎鄂境石首監利一帶匪共猖獗，湘邊駐軍王東原旅特別警戒，並相機會同當地團隊進剿藕池口股匪。（長沙二十一日電）

湘省鎗決共黨

◎湘清鄉部二十一日上午鎗決共黨首要陳龍驤一名。（長沙二十一日電）

劉師將抵福州

◎劉師開省雖中止，計程明日可到，林知淵等之移交，有因之展緩說，盧師因監護林等，昨增兵二連來省。（福州二十二日下午六時電）

閩邊各縣匪警

◎何金標等匪復猖獗，政和福鼎羅源先後告警。（福州二十二日下午六時電）

陳濟棠將出發督師

八路軍佔思旺墟

◎陳濟棠擬三日內出發戎墟督師，一說定二十二日赴藤縣，朱紹良定二十四日出發，毛譚兩師長定二十五日赴濛江。（香港二十二日下午二時電）

◎余李兩師十九日夕克思旺墟，敵退平南。（香港二十二日下午二時電）

◎陳濟棠電粵，籌款百萬解犒。（香港二十二日下午二時電）

閩財廳長繼任問題

◎財部電省府，李承翼辭閩財廳長，請遴員接替，省府覆電，請就近與楊主席接洽。（福州二十二日下午六時電）

福州水公安局長沈珂兼代

◎福州念一日電，水上公安局長吳澍，已奉政府明令停職，省方以水上公安極關重要，現已令海軍行營參謀長沈珂兼代，聞沈氏日內即可視事。（南京二十二日中央社電）

鈕永建定期赴京

◎鈕永建電京，定二十四日來京，赴內部視事。（南京二十二日下午十時電）

徐州縣府附近 匪綁二孩票

◎二十一日晚縣府迤西大有銀號經理曹幹臣家，有匪十餘持械闖入，將曹之八歲幼子及施李兩姓幼孫各一名一併架去，軍警正在緝捕中。（徐州二十二日下午七時電）

東鐵電政權議無結果

俄處長反對任免華員須經華局長同意

◎哈電，昨日東鐵電政權會議無結果，因俄理事主張所有關於此項問題，可移在中俄會議解決，路局俄處長對各處任免華員須經華局長同意一節，亦甚反對。（瀋陽二十二日）

絞盤牌香烟

最漂亮！最流行！

蘇省新委開談話會

◎省府主席葉楚傖、省委何玉書、陳其采、羅鄙才、孫鴻哲、陳和銑、胡樸安、二十二日開談話會，決定四月一日晨補行宣誓就職禮，以後例會，每星期二五晨舉行，下星期一起，每日晨舉行臨時會議一次，二十七日下午召集黨政談話會，考試方法，推胡羅兩委詳擬提案討論，下年度預算及本年度未了預算各項問題，推陳其采擬案提會，省會東西南北兩幹路，應由建委會加緊工作。（鎮江二十二日下午十一時電）

◎民廳委管際安任第六科科長，施嘉幹代秘書。（鎮江二十二日下午十一時電）

◎蘇特派員署委吳本鈞為江寧稅務局長。（鎮江二十二日下午十一時電）

宗教科系嚴令停止

◎教育部嚴令金陵滬江兩大學停止宗教科系，並令京滬市兩教育局詳查。（南京二十二日下午十時電）

中日關稅協定請先披露

◎工商部咨外交部，據江浙絲綢聯合會等電請，將中日關稅協定懇於未簽訂前，先行披露，以釋羣疑。（南京二十二日下午十時電）

美請營救贛州被困教士

◎美國務院已請中國當局設法營救贛州之美教士沃希氏，及美天主教會之男婦十一人，因該城現為匪圍攻甚力也，美國務院並請全國天主教幸福大會，撤回中國亂區之教士。（華盛頓二十一日國民社電）

中央行設分行

◎宋子文呈行政院，請在青島南昌設中央銀行分行，紹興設辦事處，並將無錫支行及安慶辦事處裁撤，業經行政院指令照准。（南京二十二日下午十時電）

鎗決綁匪

◎首都衛戍部二十二日鎗決綁匪馬萬才一名。（南京二十二日下午十時電）

酒界之領袖

各洋酒店均有出售

「常納華克」方瓶威士忌酒，乃世界最大最久之名廠選取最佳之大麥，採用最新之方法蒸造而成，質醇味美，不同凡品，推為酒界領袖，誰曰不宜。

上海四馬路四號 正廣和公司經理

無論何時何地如欲飲酒請用「常納華克」

6

胎氣

面黃脚腫　百食無味

女界寶 乃調補聖藥，

婦女受孕之後，精血被胎兒吸收，元氣不支，所以面黃脚腫，消化失其程序，致飯量減退，百食無味，宜補其氣血，以助將來生產時順利！

藥力能生精血，養元氣，更能補助消化，健胃增食，胎前服之，飯量大增，面色紅潤，元氣百倍，臨盆時，自然平安順利矣，

每瓶一元　每打十元

上海五洲藥房發行

各校學生注意

頃聞衛生當局據各校醫報告學生患有目力不健全者佔百分之廿三曾配眼鏡而不適用者佔百分之十四今本醫師應衛生當局之托免費檢驗各校學生目力倘患有目力不足曾配眼鏡而不適用者請示本校記號憑來此配光可也本醫師備有風生鏡多種每付售洋一元八角起

晶晶眼鏡公司　美國光學師沈亮　靜安寺路大光明戲院西首

最可靠的……節育法

仿製劣藥。或非經醫師贊同之防孕法。均不可靠。且易傷身。幸切戒勿用。德國諾去博士（Dr. ENOCH）發明外用避孕影栓劑。並非附局出品。實為化學專家學生研究之結晶。同一化驗室中。絕無其他出品。此藥片係採取最精純之原料。製成。所有成分均經慎密化驗。故無雜物混合其中。且以配合精審。監驗嚴衛。故每盒藥品。均有同等之充分效力。如照金內指示之華文仿單使用。每藥一片。確可避孕。經中央衛生試驗所化驗無毒。故用者無絲毫危害。明「她的友」牌子或英文名「LADY'S FRIEND」。應不致誤。不可聽信店家以劣藥混售。各處藥房均有出售。如購不到。可直向中國總經理上海北京路九十六號百昌洋行函購。每盒一元。六盒五元。郵票準可代洋。

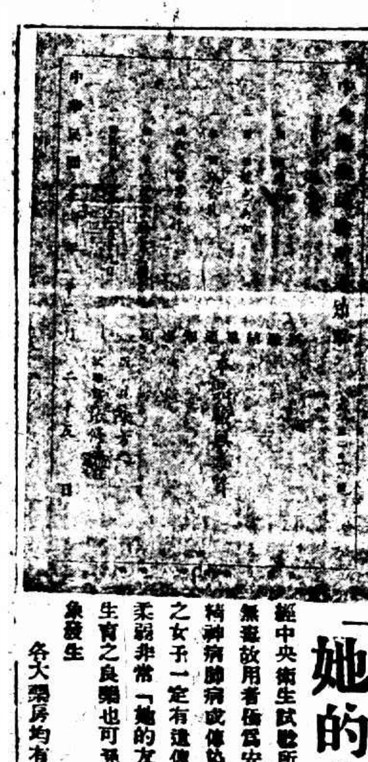

「她的友」

經中央衛生試驗所化驗結果無毒故用者最為安全凡患有精神病肺病或傳染過花柳病之女子一定有遺傳的畸形症柔弱非常「她的友」乃制止生育之良藥也可免除此種病象發生

各大藥房均有出售

首都要聞

◎國府、令訓練總監部、今後軍隊政治訓練、歸軍隊特別黨部辦理、（南京二十二日午十時電）

◎首都嬰兒比賽會、定四月間舉行第二次比賽（南京二十二日下午十時電）

◎禁煙會咨外部、請向日德兩使交涉制止日德兩國人民在青島等地私運大批高根海洛因案、（南京二十二日下午十時電）

北平公債稍漲

◎二十二日公債市、九六開盤一六七二五、收盤一七零二、成交一百萬、（漢口二十二日下午七時電）

西北軍進抵洛陽 馬牧集石橋被匪毀
孫殿英部有異動 一部在蘭封被韓復榘繳械

徐州通信、自晉方各將領通電留閻後、晉軍明爲後退、實爲備戰、馮軍確已自潼到潼關後、有東犯之勢、最前爲龐炳勳部、進至洛陽、但馮軍內分積進和平兩派、頗不一致云、徐西隴海線馬牧集站附近之石橋一座、於十九日晚、被匪拆毀、此間路局據訊後、當即派人前往修復、不日即可修竣通車、十三路軍代表袁德性、十二軍代表宋照奎等、二十日晨由京到徐、原擬返豫、以路阻仍又返京、據路訊、原駐歸德之孫殿英部、奉命調河北、孫竟抗命、沿途有異動、其到蘭封附近之部隊、已被韓復榘部繳械、洎令孫部就範云、

十二師擊退朱毛 戰於贛州

中央社云、第十二師（金漢鼎部）駐京通訊處頃接贛州該師馬副旅長周團長十八日電稱、朱毛李匪彭羅各股匪、約萬餘人、乘我奉命移調、於十四日午到江口茅店圍犯贛州、十六日晨激戰最烈、抓城匪數百人、匪勢不支、退附近鍾戶村落及東門外高地、構築工事、業經我拆毀、匪衆不能接近、又於十七日寅刻退距城五里之村落、旋我蕭團經雩都進勦、周團由贛城出擊、匪勢不支、分向贛江南北潰竄、已電請魯主席飭安福吉安永豐樂安一帶之戴成朱鄧唐各旅分道南下、乘勢緊殲、以期澈底肅清云、

閩粵贛勦匪總指揮部來電、各報鑒、敝師十二師駐贛州張旅奉令調移、留周體仁團暫候接防、久未獲代、朱毛李段彭與羅各匪乘間集合萬人、圍攻贛城、銑晨激戰最烈、斃抓城匪數百、匪不支、退去□□旋內援至、內外夾擊、匪遂潰竄、正在追擊中、外傳銑（十六）日城陷、與事實正相反、特聞、閩粵贛三省勦匪總指揮部參謀處號、

購糧運華賑災 美衆院又一提議

二十一日華盛頓電、衆院議員釋蔡斯氏、今日在衆院中提出一議案、主張籌撥專款在美收糴米糧運至中國作振災之用、其專款之限度、則規定不得過美金七千五百萬元、按此項議案與日前議員麥克瑪斯特氏所提出之建議、大致相同、惟麥氏僅主張以二千五百萬、據釋氏提案之條件、爲中國須於第一年內籌還全數百分之二十五、餘數亦以十年爲攤還之期、麥氏今日亦發言、力陳中國災民之慘狀、並謂在大戰時、美國米糧公司曾剝削全美種麥農民獲得重利、迄無答施、且此舉爲人道主義之創舉、何樂不爲云云、（國民社）

印議會決徵 銀子進口稅

念二日東京電、印度議會、念二日對於政府提出銀每盎司課四「安那」進口稅反對動議、加以否決、（電通社）

美參院通過 長纖維棉 進口稅增加

廿一日華盛頓電、參院今日通過凡入口之長纖維棉每磅增稅一角、某議員提議短纖維棉每磅徵稅四分、爲衆狂呼反對而止、（國民社）

華人美人 被捕十三名

廿一日洛斯安琪爾司州電、據中央政府人員今日發表、現已得有線索、不久即可破獲一專助中國人民混入美境之秘密機關、現已逮獲飛行家施維德及格雷兩員、美人施密斯及高林斯兩名、另由墨境潛乘飛機入境之中國人九人、此事發覺之原因、在當飛機私運々華人等入美時、阻於氣候下落於皇家谷、因被發覺逮捕、聞當道對此、擬澈底查究、並追索此輩在華之組織、以確定其費用之來源、是否取給於華人云（國民社）

德國兩輪公司 實行合併營業

二十二日柯洛業電、德國最大輪船公司亨寶與北德兩家現合併營業、以五十年爲期、惟各保留其獨立性質、各掛本公司之旗、此後收入均分、其合併之旨趣、在以可能的許多船隻行駛須要航線上、而無須多造新船、並可使兩公司各發展其航路、此舉可減少無利航線上之開支、而兩公司間原有之競爭亦可銷滅、（路透社）

菲島鐵皮廠 工人罷工

二十一日馬尼剌電、菲律濱鐵皮廠工人今日罷工、要求增加工價、並揚言如有上工者、必加以創害、公司主事者謂罷工乃由共產黨煽成、當局今甚以共黨煽動爲憂、總督今將維斯刻在明達諾、今定提早一星期回此、與政府各員磋商應付方法、（路透社）

溧陽匪案 通緝彭俊 周福生

江蘇省會公安局奉江蘇省民政廳訓令、案據溧陽縣縣長張瀚呈稱、竊因職縣審理彭寅生即漢生即小貓皮附和匪黨、煽惑人心、而起暴動一案、據該被告人彭漢生即小貓皮、業經飭警緝拘、據供在逃未能弋獲、非請通緝、殊難歸案、依法嚴辦、何以儆反動、而維治安、除首魁蔡漢餘等、已請通緝、高廷英已奉電令槍決外、理合將彭俊周福生附逆暴動各情形、具文呈請鑒賜通緝、以免漏網等情、據此、查上年溧陽縣被匪擾亂、迭經分別函令嚴緝各逸犯在案、該匪首蔡漢餘、近已在滬緝獲、解省槍決、茲據前情、除指令併分行通緝外、合亟令仰該局長、即便飭屬嚴緝、該逸匪彭俊周福生、務獲訊究云云、公安局已通令各分局隊長、飭屬一體嚴緝、

湘北湘東防共訊
郝穴藕池口被佔踞 瀏陽槍決共黨一批 郴縣嚴防朱毛東犯

長沙通訊、自鄂南湘北一帶、匪共警報紛傳、贛西湘東亦時起恐怖、最近藕池口爲匪踞、而瀏陽匪共、復有爲圖暴動之說、朱毛東犯、郴縣戒嚴、並分飭鄰縣左、藕池口屬鄂省之石首、與湘省之南華容屬毗連、日前忽有成股匪共來犯、將江陵之郝穴及藕池口一併佔踞、現在茅草街亦被匪佔、梅市極爲危險、南縣縣長蔡贊勳、安鄉縣長龍中奎、華容縣長朱德龍等、均已調集團隊、嚴行警戒、一面電呈省政府、請派大兵援堵、以免竄入湘境、據華容朱縣長電、謂此次匪警、係共首賀龍來犯、又謂地方居民、非常恐懼、如梅市等處、均已逃避一空云云、

瀏陽城內、近日忽起謠風、謂匪共密謀起事、縣長朱樹欣及挨戶團副主任魯履厚、因贛西匪共復熾、彭德懷等不時向湘邊進攻、乃嚴行防範、竭力偵查、連日在縣城附近、破獲共黨機關多起、捕獲僞隊長陳祖板張純耀、及運動團槍之余啓斌劉其壽等數人、並搜得宣言標語、訊據供稱、定於三一八全體大暴動等情不諱、朱縣長即將陳祖板等一併槍決、一面嚴防、而彭德懷黃公略各共首、復於此際向縣屬之文市鎮一家埠進攻、意在內外夾擊、幸經團隊防軍協力堵剿、始得逐出境外、

朱毛於十七日竄入贛州、其地與湘境毗連、即難保不向湘東進犯、現在郴縣等屬縣長羅植乾等、已互相聯合、嚴密警戒、並已電請清鄉司令部派隊分駐汝城桂東等屬、以固邊圉、

湘軍將進攻桂林 滇黔出兵入桂消息

長沙通訊、第四路總指揮何健、令委十九師師長劉建緒爲前敵指揮官、統率湘軍入桂、其前線已達大榕江附近、徒以其時與六八兩路軍隊、距離較遠、未便單獨進攻、故即在大榕江一帶暫行據守、以俟六八兩路軍之進展、現在兩路軍均已進至相當地點、湘軍業已與之聯絡、遂決定即日由大榕江進攻桂林、刻於日昨電省、報告本人已定即日由全州前往興安、以便指揮前進、

滇黔軍奉令入桂、聞桂系以全力對付四六八各路軍、於桂西桂北、遂無餘力顧及、滇黔軍乃得乘虛而入、滇軍雲南所部之張廷光部、有已進抵□鎮結等處說、黔軍新二十五軍軍長王家烈已率部攻佔福祿說、第十師謝彬則進抵天柱說、若再東進、則邕寧震動、潯州亦難以守、天柱福祿、均在柳州西北、滇黔軍再進一步、四六八各路軍隊、即將合力猛攻邕寧桂林云、

甘地抵安希
全印國民黨大會委員會 通過重要議案

二十一日茄姆布薩電、甘地等已抵格基拉、其地距迦萊里四哩、惟隨從甘地之人患寒熱病者、已有十八人、（路透社）

二十二日茄姆布薩電、甘地一行人衆昨晚駐於安希、有警察來聆其演說、以便報告上司、村民相戒不售食以困之、甘地嗣勸告村民、謂迫官吏受餓、實背教旨、凡以仇對行動施諸政府官吏者、將與其敵爲伍、蓋梁個人雖戴埃爾將軍（屠殺印人者）爲蛇所創、亦願爲之吮創以出毒也、（路透社）

二十一日阿赫麥達巴電、全印國民黨大會委員會今日一致通過一案、賀甘地等開始非武力反抗之運動、該委員會又令各省委員會於甘地抵其目的地、打破鹽法、並宣佈一致開始運動時、即施行非武力之反抗、但暫以推翻鹽法爲限、若甘地不及抵其目的地而已被拘、則各省得自由立即發動非武力之反抗、該委員會又通過一案、取消全印大會中之美利堅支部之黨籍、因該部之有職位者、居然作公共宣傳、殊背全印大會所宣佈之政策也、（路透社）

被判徒刑十日 始終一言不發
桑古浦太在仰光

二十二日仰光電、喀爾喀特市長桑古浦太被控煽亂、今晨判處徒刑十日、桑氏在庭始終不發一言、（路透社）

塔孚脫遺產 照遺囑分配

二十一日華盛頓電、已故前總統塔孚脫氏之遺囑、今日已存案、其遺產共值美金四十七萬五千元、大部份分給其夫人與子女三人、另以萬元捐助耶魯大學、二千五百元捐助其弟在太里鎮所辦之學校、（國民社）

蘇俄新曆

二十一日莫斯科電、蘇俄已頒行新曆、定四月一日實行、該曆廢去星期日及教堂節日、每年定三百六十日、以五日爲一週、另加革命紀念日五日、（國民社）

莫斯科 大示威游行

二十一日莫斯科電、此間七十五萬人今日參加反對外國仇俄祈禱會之示威行動、游行者皆執旗、上有譏刺教皇之畫、及詆斥教皇與康特傑大主教之標語、俄國各大城邑皆有此同樣民衆大會、（路透社）

浙省府會議紀錄

浙江省政府前日舉行第二百九十八次會議、主席張人傑、㈠鎮海縣請加屠宰稅附捐四成充教育經費案、（議決）照辦、㈡中央大學函請撥助中大禮堂建築費銀一萬元案、（議決照撥、在十九年度預算內支出、）㈢秘書處及民政廳財政廳教育廳三廳會同審查蕭山縣呈請自十九年分起、在地丁項下每兩帶徵附捐四角、充黨務及教育經費一案、擬飭酌減捐率、並召集地方公團妥議具復、再行核辦案、（議決）照辦、㈣民財兩廳長提議、新登縣呈請自十九年分起、在銀米項下每兩每石各帶征附稅銀三角、彌補頒章不敷經費、及歷年虧款、擬予照准、惟暫以兩年爲限、請核議案、（議決）照辦、㈤民財兩廳報告審查鄞縣呈復行政會議決、重定市縣劃分縣稅標準一案、擬暫照舊案分配、俟市區登記清丈完竣、由市縣分別征收案、（議決）照辦、㈥嘉善縣縣長吳應權調省、遺缺以第二屆考取縣長沈光熊試署、㈦主席提議、秘書處發呈科長吳文泰已另有任用、遺缺擬派秘書沈祖德暫行兼代案、（議決）通過、㈧陳委員兼教育廳長提議、擬酌加派赴歐洲研究圖書館教育研究員、（議決）每月給予研究費英金十五磅、餘照辦、

又浙江省政府昨舉行第二百九十九次會議、主席張人傑、㈠浙江省電氣局呈送杭州電廠訂購機器合同、照准、㈡法規審查委員會審查修正浙江省當帖捐稅章程案、照審查報告修正通過、㈠樂清縣縣長胡迺頑迭請辭職、應予照准、[illegible]另有任用、遺缺以第二屆考取縣長沈金相試署、㈡瑞安縣縣長劉懋初辭職照准、遺缺以楊學愷試署、㈢江山縣縣長陳鼎新免職、遺缺以周樹美試署、㈣建設廳視察阮性宜、吳道降辭職照准、遺缺以陶聲漢蔡希補充、

阿剌伯五人判死刑
被告共擔撫䘏款千磅
阿人代表團赴英

二十一日耶路撒冷電、去年希伯倫仇殺猶太人案、其被告阿剌伯人今日經法庭宣佈五人死刑、三人無罪、被告共同擔付被害者撫䘏款一千磅、阿剌伯人代表、以凱薩巴沙爲領袖、內有耶路撒冷市長及巴力斯坦回教師長者、今日起程赴倫敦、向英國陳述一切、蓋與調查巴力斯坦事委員會之報告有關也、阿剌伯人歡送代表團者甚衆、（路透社）

海會決裂顯明 法代表繼續返國
泰狄歐非有具體辦法不回英

二十二日倫敦電、法意僵局顯不可破、五強海會前景悲觀、衆料海會命運二三日內可定、據巴黎消息、法總理即法總代表泰狄歐非俟海會有具體辦法、及美總代表史汀生向意國取得可爲法國所接受之試行協定時、不欲再來倫敦、而法外長白里安能否即來倫敦、亦屬可疑、因白里安須在衆院辯護稅務計劃、蓋自法政府觀察點言之、衆院政局日趨複雜也、（路透社）

又電、海會法代表殖民部長皮特利今日返巴黎、海軍部長杜美斯尼明日亦離倫敦、英相麥唐納今日入白金漢宮覲見英皇、（路透社）

二十二日倫敦電、英美法意日五國海軍協定之景象、現漸消滅、因無法解決法意間關於海軍同等問題之僵局也、惟英美日三國代表繼續談話、以期成立三強協定之說、現漸有力、（路透社）

二十一日巴黎電、殖民總長畢特里與海軍總長杜華尼爾將於今日赴倫敦、但總理泰狄歐與外長白里安、即據政界中人表示、非俟海軍會議之方法根本改變、不復前往、外傳英相麥克唐納曾謂以待遇婦女之道對付法國、則事可順手云、法報於此感表憤慨、且謂英相不顧信義、於海軍同等問題上、左袒意國、又謂英內閣於海軍會議亦復意見分歧、財政大臣史諾登曾有此種會議者再開一次、反將引起戰爭等語、（國民社）

二十二日東京電、海軍當局尚未草定致倫敦海會日代表之訓令、該訓令草定後、須由外務省及內閣認可、始能發出、其發出日期至早當在二十八日以後、故內閣今日閣會時並未議及倫敦海會之建議、（路透社）

東北旅行團體 優待乘車辦法

江蘇省黨務整理委員會呈請提倡東北旅行、俾全國各地青年、得以明瞭該處環境之險惡一案、業經中央批交鐵道部辦理、該部以提倡東北旅行、實爲開發富藏預防侵略之至計、當此國事日亟之際、自應力予提倡、但關心東北者不僅爲教育界、而開發東北者尤非實業界中人不可、爲普遍計、特訂定優待考察東北團體乘車辦法八條、並乘車優待請求書團員姓名表等、無論何界團體三人以上、即可請求優待、其辦法如下、㈠本辦法適用各地人士組織團體考察遼吉黑三省及東鐵龍江二省所設、㈡團體之人數最少須有三人、其行程須同時、其起訖之站點須一律、㈢團體代表須將各團員之姓名籍貫年齡職業、考察之宗旨、經過之綫路、往返之期間、詳細聲明、並照左列手續轉送本部審核後、發給優待乘車證、（甲）旅行之團體如係教育界人士、即由團體代表呈請該省教育廳證明、轉函本部、如係大學者、即由大學校長證明、（乙）旅行之團體、除甲項所規定外、應由團體代表呈請該省總商會證明、轉函本部、㈣優待乘車證由本部寄交代轉之機關發給、㈤所有經行各路之乘車費、一律按照各該路規定之客票價目五折核收、團員如乘坐特別快車或需用臥車床位時、應照章繳納特別快車加價費及床位費之全價、㈥優待乘車證祗許團員持用、不得轉給別人、如經路人員查出有姓名年齡不符者、所持之票、即作爲無效、另須按照無票乘車在車上補票辦法辦理、㈦優待乘車證之有效期間、即在證上填明、持用之團體、須在該期間內完畢其旅行、過期即作爲無效、㈧優待乘車證不得塗改或損毀、否則作爲無效、

處州土匪入城即擊退
匪向景寧方面竄逸

杭訊、省府據麗水（即處州）縣長統捐局長保安隊等十九日來電告警、謂十八日夜間、大股土匪約三百人、擁進城、擬大施搶刦、商民驚惶萬狀、幸軍警防備甚嚴、當晚雙方接戰、股匪大潰、至天明匪盡逃竄、但仍盤據城外、軍警兵力不足、不敢追擊、現保護縣城、幸未被其蹂躪、統捐局亦無損失、並懇加派兵力、以資進剿、省府已飭第四團廿團長、妥速力除、昨省府續據第四團廿團長電告、匪入城後、曾佔據公安局電報局等公共機關、保安隊士兵、會同當地警察、竭力抵抗、卒將該匪逐出城外、是役計死排長一人、士兵受傷者二人、匪方死傷甚多、二十日團長率一營馳往、當將該匪擊退、現向景寧方面奔潰、已飭部趕速追剿、地方秩序已完全恢復、

無錫 煙窟鎗殺兩命案 扭獲凶手拘究

本月十七日晚間九時許、北門外泗堡弄楊憲儀家煙窟、忽來穿制服者六名、手持盒子砲手鎗、擊斃楊子泉金、及煙奴[illegible]蹤、前日（廿二）下午六時許、楊憲儀據報凶手在光復門外馬路一帶煙窟妓院中敲詐、楊遂偕同數人、前往馬路一帶[illegible]處、果在民生里[illegible]窟內、瞥見兩名、細加辨認、確係殺子仇人、旋於是退出門外等候、楊即上前將兩兵扭住、口中高呼救命、其中一名、拚命掙扎、致被逃去、被楊扭獲一名、由公安二分局巡長蕭同生、上前拘解二分局、隨時派武裝警士一排、押解縣公安局、由錢科長開庭略訊一過、即備文移解縣府、開庭審訊、該兵士供稱名劉可利、廿三歲、江西人、對於鎗殺楊泉金吳順生一案、堅不承認、晚間、當諭嚴密看管、又召集屍屬楊憲儀、其媳楊金氏、及吳順生之子阿全等、到案質訊、據供劉可利確係開槍行兇之人、當諭釘鐐收禁、夜間駐錫三十一團第一營營部、聞悉該營兵士劉可利、因殺人案由縣拘禁、即由梁營長派員赴縣、將劉可利迎提回營、研訊法辦、

蘇州 通令保護放蜂

水公安三區、念二日奉民政廳訓令、據無錫華氏養蜂場函稱、上年敝場放蜂至松崑交界之新橋陳行地方採取春蜜、該處鄉人誤會害虫、大肆捕殺、致意大利種之蜂、損失至十分之七、事後經敝場設法繁殖、現已恢復至五百箱、除由上海裝出二百箱、至廣東設立分場外、其餘三百箱則留在江浙一帶週巡採蜜、現又屆採取春蜜之期、故已由蘇州之鄧尉山出發崑山松江一帶、請予飭屬保護、以免再蹈覆轍云云、該區長奉令、已繕發布告並通知各該船矣、

押犯扭住所長

江蘇第三監分駐所、押有

全昌金鑲天然真珠圈　每付十元

此珠精瑩光潔歷久不變因其天然而生故名之爲天然珠圈、誠閨閣妝飾之妙品也、以銀耳圈戒指尤覺奪目、每付十元起碼、價廉物美無出其右、倘蒙賜顧請臨上海三茅閣橋西首同安里弄口路一八二號全昌首飾眼鏡號啓

羅易士博士爲著名醫師、對於花柳病經驗尤富、治白濁劑專用山得爾巴黎白濁丸、因其功效靈驗而神速也

總經理 上海國際大藥房 經售處 本外埠各大藥房 永安先施新新公司

山得爾巴黎白濁丸

各國舊郵票出售

本店備有各國舊郵票五萬枚出售、皆真實無僞、立能…
茲以上各國各票價格可照價目表打對折至八折
三百枚巴爾幹郵票(Balkan)　值四十法郎
一百枚蘇維埃俄羅斯郵票(Russia-Sovject)　值二十五法郎
二千枚各國郵票(Different s)　值七十法郎
四百枚奧國郵票(Austria)　值四十法郎
一百五十枚捷克斯拉夫郵票(Tochecho-Slovak)　值五十法郎
三百枚美國與澳大利亞郵票(Amerika. Ausfralia)　值四十法郎
如欲購者可通信至左列地址
A. Weisz, Stamp dealer, Wien (Austria)
IX. Grune Torgasse 24 Postfach 140

維他命麵包

維他命麵包。乃著名之焙利麵包公司出品。含有食物之精華。尤富於維他命。增進健康。輔助發育。日常食之。養體益氣。滋補無比。食品公司大糖果店均有出售

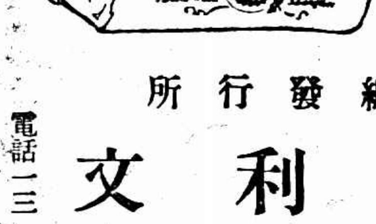

焙利麵包公司精製

總發行所　沙利文　南京路一〇七號　電話一三八〇一號　(一)

反動犯徐家瓚・朱襪臣・陳伯堅・朱順德等、昨

通城土販向分湖廣徐海幫、近日以有人保護、

楊登山無反動嫌疑、前日南翔車站駐軍

李金山、當由該部詳加研訊、各匪俱直供不諱、

業由匪窟逃出返常、王三全係一鄉村之塾師、自

嘉

南潯航船主出險 嘉興至南潯

反動犯徐家瑾•朱維臣•陳伯堅•朱順德等、昨在該所開會、事爲吳所長聞悉、於二十一日下午加以勸導、該犯將吳拱進靜字監房、高呼打倒所長、意圖將吳細縛、幸看守杜萬某等喚同全體武裝看守到場、將吳救出、由吳所長電知西區警署、派警到場、將徐等四犯押赴小柳貞巷第三監釘鐐收禁、一面呈報高等法院核示、

呈請緝查土犯 京滬路蘇段徐段長、以近來虎邱附近石人石馬地方、經過列車時、有拋擲煙土、爲預約之武裝民團接去、復有武裝保衛團多人、保護運土、及武裝人員從事奪土、以致衝突情事、二十二日特呈請兩路警務處派保安隊守緝、並嚴查京滬開來之機車車頭、

絲織業公會之請願 蘇州鐵機絲織同業公會常務委員陸季皐、程鹿生、劉孚卿等、二十一日呈中央黨部國民政府、行政院、及工商財政兩部、爲業務衰落、維持困難、請迅予實施保育政策、增加舶來綢緞呢絨關稅、蠲免國內絲綢原料各稅、以資補救、

常州

反動嫌疑犯解蘇 武進縣法院、二十一日解來反革命嫌疑犯楊金秀•姜書榮•趙禮保•史三齡•徐正財•何根培•吳阿三•崔順金•張菊生•何許氏(女)•許石氏(女)、暨僞造貨幣上訴犯范欽庭等十二名、當經高等法院偵訊一過、即發押司前街看守所、

南通

土販公開販賣 每日進口五千兩

通城土販向分潮廣徐寧幫、近日以有人吳護、公然販賣、每日由姚港進口煙土、多至五千餘兩、全縣報界大譁、主張呈省嚴究、

一窩股匪焚刦 騎塘區二窩、二十日有股匪二三百人、搶刦焚燒、刻省縣警隊已馳往截擊、

松江

兩匪屍梟首示衆 匪船昨在西耆蕩

著匪太保阿書即徐天雄、糾衆橫行、於二十一日在五龍廟與官兵劇戰、已誌昨□、茲悉擊斃之兩匪屍首級、斬下懸掛朱涇鎮示衆、淞滬警備司令部委參謀鄭清濤、於二十二日上午來松、至縣政府詳詢二十一日兵匪在五龍廟劇戰情形、又本月十七日下午、楓鄉張翰伯家、亦被太保阿書之夥匪百餘人搶刦、並刦去自衛團槍械子彈土砲軍刀制服等、

楓涇鎮自二十日下午起、忽發現衣暗藍黑之客音人、深入人家堂室、竊自窺探、遇之者已有十餘家、居民異常恐慌、當晚公安局、緝獲嫌疑匪探五名、聞該幫匪船、自二十一日午刻、退過三十四號橋後、潛伏在松靑交界之莊泉港、其時共有船四十餘艘、四時後、開往范濱附近過夜、二十二日上午、停在靑浦界之耆西蕩、

嘉定

查禁米糧出境 本地米價、已超出十六元、現縣政府訪悉、係奸商販運所致、當即令行嘉翔兩商會、從實查覆、以憑核辦、

西行艷異記

（陳重生）

□漢文識者少……讀幾本書……居然先生

萬人中識本地文字者、可得三四十人、識漢文者、則不過三五人而已○本地文字、多由喇嘛傳出、漢文則由一班無聊淵字先生窮而無收逃乞謀生者所傳、文化程度雖低落、然上自土司喇嘛下至一班小鬻子、無不以羨慕漢文能說漢語爲榮者、漢人往往在土人家中、猶可覩漢文之紅紙對聯也○此地有私塾五家、塾師皆白鬚皓眉、戴老花眼鏡者、見土司伴余等至、即兩手脫挽上之袖口、大掐其灰、取下眼鏡、一揖到地、揖竟、又鞠躬及膝、行其一百二十度之敬禮焉○生徒十餘人、年齡大者三十歲、最小者亦須十三四歲始發蒙、（川諺即開始讀書意）彼等讀二四年、即可設帳授徒、謀升斗食○憶在桃關晤一塾師、年可四十、彼僅由大學讀至先進、即輟學作教授、彼在塾之時間、年不及百日、蓋彼略窺醫卜星相堪輿諸書、即以話術爲迷信之漢人及少數土人服務、爲個人金錢作積蓄狗去矣○其人姓蕭名卑元、綽號卑壳十、（壳子、川諺也 即愛說大話者之特稱、）此等糊塗蟲、在地方作祟、無怪其徒輩之好大自誇、野蠻人常妄誕夸大、得毋即受是毒歟○

□五女伴宿……不能自已……自討苦吃

有劉姓者、業草鞋、爲此地漢人之首富、且有政治勢力、招待余等極恭、彼

(61)

四川西區情形

時報版權 不准轉載

自言曾侍先君子、是晚、款余及季平希平於其家○夜深、季平希平辭去、劉之次女三女四女及鄰女二人伴余宿、劉女則漢人而蠻化者、蓋寢時亦盡卸衣袴從余足下鑽至枕上也○余自十二日同女性共寢以來、迄未有一次苟合行爲、惟是夜不能自已、而又礙於衆、輾轉不寐、亦自討苦吃也已○

□畏官府如蛇蝎……官府貪得實勝虎狼

二十六日、晨早、主人宴客、縣知事□君漢軍統領陳輝耀土司彭近兒剛達脩仁夫守備黃藎臣均同一席陪余等○席爲合坐式、長可三丈、同坐凡三十二人○席次、拇戰唱歌聲並作○未幾、余漸醉、劉女招余去、食瓜醋及黑豆腐、酒亦漸解○瓜醋者、凡黃瓜筍瓜成熟時、以針探瓜腹作數孔、裹醋媒（醋膺別稱）入瓜、以泥裹桀封針口、食時去泥、即有巨濃之醋汁出矣○黑豆腐即黑芋所製、土人於年冬掘芋去皮、曝乾研爲細粉、製腐時、熬水使沸、撒芋粉於水、化鹼水點之、俟其凝爲軟晶體、即沃冷水以去其過烈之鹼、其味或甜或鹹、隨食者之意調之○土人又嘗於大氷雪中置豆腐、使受凍、成無數之孔竅、如以清油煎此氷凍風売豆腐者、其味誠鮮美莫比也○

宴罷、□君邀余等過其署○署在城西偏、署後屋據山坡而成、廳後花木數串、具見風致○其夫人請見、余隨侍者入後堂、曲折二三、始抵內室○夫人年三十

(62)

揚州

楊登山無反動嫌疑 前由商埠車站駐軍、查獲反動嫌疑犯萬國學、訊究、涉及商埠公安分局巡長楊登山、當即一併拿案、嗣經駐軍連長會同分局長宋棣臣、詳加審究、楊□反動嫌疑、業已分別呈報上峰核辦、

再興洲民請願築堤 再興洲再興洲農民協會、因本洲北江坍卸、通江岸圩、[illegible]堤、前經呈縣命委建設 本勘、迄今遷延未決、洲民咸惶惑不安、刻推代表唐繫國季寶林來城赴縣局呈請、請速派員辦理、俾即興工、

縣長對揚霍路案辦法 縣長陳南軒□□[illegible]揚霍路築事情形、呈報建設廳 所有工人伙食由田[illegible]、[illegible]案、一切核准即行施行、至民房墳墓及[illegible]之遷移費、[illegible]、酒[illegible]各業戶、嘴民要求、免費工、特飭建局平均工人之勞逸、昨特[illegible]、督飭各段工程繼續工作、一□[illegible]首要究辦、

城區教員會[illegible]索薪 [illegible]教員聯合會、因欠薪已達三月、生活難以維持、十九日在馬神廟召集全體[illegible]、討論索薪辦法、□向代理局長[illegible]接洽、□[illegible]推一人、赴[illegible]交涉、□請黨[illegible]援助、□推汪[illegible]等二人、隨校長會代表赴教廳陳述苦況、

寧波

裸體女屍 包裹內查出 曹州人謂携妻尸同籍

江北外馬路華英樓茶館、廿一日午到有茶客二人、携一長有二尺許之藍布包裹一個、內有血腥氣味透出、當爲二區一分署楊探夥察、開包檢視、乃一裸體女屍、屍已乾枯、頭腳折疊、當將人屍帶入該署訊問、一供名許翠芳、四十歲、山東曹州人、現在上海周家橋種麥田爲生、屍係亡妻劉氏、存年三十七歲、前年七月廿八日在奉化江口病故、當即棺殮、浮厝山麓、其時我與子七龍在鄞奉公路奉築路小工、是年十月間與子赴滬、改業種田、前日因欲回曹州原籍、苦無運柩之資、故與子由滬赴奉化江口、昨日下午二時、我與子二人發棺、將屍取出、剝去衣服、打成一包、欲攜歸故里、再加安葬、一供名許七龍、十六歲、許翠芳係我生父、屍乃生母、餘供相同、當判將人屍移送法院核辦、

將主席回奉掃墓 甬機關要人因聞將主席於二十日乘楚有艦由京出發、沿途檢閱各要塞、順道回奉化掃墓、預料廿一日可抵甬埠、故派汽車二輛、在寧紹碼頭迎候、

平湖

平滬早班中途停輪 匪退後始開行

廿一日晨、由平開滬之平滬公司早班快輪、駛至新埭地方、因洙涇南面兵匪激戰、停駛不前、該股匪於上午三時擁入涇南矖化埭時、將水警船械刦去、九時、經嘉興二區區長趙廷玉派淺水兵艦一艘、帶游巡隊水巡船二十餘號前往會剿、匪始退去、停泊新埭之平滬快輪、乃得照常開行、但該處人民、因警匪接戰、已死傷不少、方縣長得報、即電請駐新埭省保安隊陳連長飛調兵士二排、開往山塘鎮扼守、一面令飭水警第九隊胡隊長、調撥巡船、前往新埭增防、

民樂案已和解 本城北寺內民樂臨時戲院、被人搗毀一案、日前開庭集訊、發押三人、現由方錫章張蓉甫等向原被兩方調停、均已妥協、原告高鐵華、已於昨日遞途和解狀、並由被告方面賠償損失費五百元、一場訟案、就告了結、

湖州

鎗決匪犯三名 本城剿匪指揮部、曾由長興先後解來三犯、一爲綁長興朱傳年幼子案之綁匪江榮貴、一爲綁長興會九壽子案之綁匪李光宇、一爲積匪李金山、當由該部詳加研訊、各匪俱直供不諱、故於十九日下午提出匪犯江榮貴•李光宇•李金山等三名、驗明正身、執行槍決、

常熟

張浜村高姓被匪綁刦 湖屬長興東十里許之張浜村地方高金壽家、十八日夜九時許、來持械盜匪四五十人、破牆而入、大肆搶掠、所有衣被食米等、洗刦一空、臨行又將高增周玉軒綁去、留函勒索巨款、

塾師被綁 匪令充秘書 王三全由匪窟逃回 盤踞太湖楊三太廟之股匪三四百人、前日曾將本邑湖甸鄉人王三全由胥涇附近架去、茲悉王三全業由匪窟逃出返常、王三全係一鄉村之塾師、自被該匪架去後、匪首命作匪窟秘書之職、王不敢有違、匪首等亦頗優待之、據云該匪在湖中往來之船隻、均有符號、以各色小方旂分作等次、上書有煞煞煞煞四字、登岸時亦有口令及符號、前日曾有會議圖刦各處之舉、

紹興

龍舌嘴捉賭 二十日晚八時、紹興公安局據人密報、五雲門外龍舌嘴六房地方、有人聚賭、當由何督察率警前往、破門直入、內有賭叉二桌、牌九一桌、當獲賭徒朱阿幸朱新有等二十七人、其中有該村村長、及小學校教師、當晚十一時帶回局中、經第二課長提訊、除將村長教師、申斥開釋以全其體面外、其餘賭徒、各判拘留示懲、

嘉興

南潯航船主出險 嘉興至南潯航船主楊久隆、本年一月十五日途中被匪綁去、勒索洋六萬元取贖、茲悉楊於數日前出險、現居家中、不出門一步、聞有六千元贖出說、

上虞

村長村副各被綁去一子 前日下午七時許、南鄉黃泥坑村長傅國治家、忽來匪徒七八人、五人在外把風、兩人持槍入內、將國治十二歲獨養子擄去、繼復轉至村副傅成品家、將其十一歲幼子架走、並於兩事主家各遺一函、國治贖款七千元、成品五千元、限五日內至平坑取贖、

彼之夫人前曾遭刧

因血虧剝奪其康强致患婦科各症且看韋廉士紅色補丸如何救治之也

血虧之爲病猶之盜賊每乘人不備奪其寶藏剝其生命環球婦女於不知不覺間被刦於此症而喪生者殆難計數其病狀最著者厥爲胃呆心跳背痛腰痠頭疼心煩不眠多夢肌瘦面黃唇齦淡白作事神疲升堵氣喘苟因循不治夭折堪虞治之之法舍補血淸血其道末由韋廉士紅色補丸在此四十餘年中已曾救治無數血虧之婦女即由其淸補血液强健腦筋之功而奏恢復康强之奇効也

福建連城郵局長張君耀臣來書云「內子歷年素患血虧之症經期不準面色靑黃種種虛羸筆難盡述雖經中醫調治殊鮮効果嗣閱報知韋廉士紅色補丸善治婦科各症乃試投之果然精神見佳飲食增進於是繼續服用竟得百病消除康强昔此皆賴韋廉士紅色補丸之功曷勝感激」

閱者須知血虧之症非特婦女患之即男子亦多不免惟韋廉士紅色補丸之功無分性別均奏神効至若其他各病由血虧腦弱而起者如消化不良未老先衰痛瘋瘧病痰咳咯血以及婦科各症其治療之功亦已名聞寰海矣

遠東總發行所上海江西路六十號韋廉士醫生藥局　各藥房均有出售　奉送衛生小書函索即寄　價目每瓶一元五角六瓶八元郵費免收

各大藥房 百貨公司 洋廣貨店 均有出售

欲保面貌秀美——

須使面膚清新，面容潤澤。

華馥芝蘭皂

含有植物油質及超等香水精。功能清潤皮膚、增加秀美。香氣馥郁表裏如一。

倫敦伊蘭氏化粧品公司精製

上海香港路三號 怡德洋行獨家經理 上海郵政信箱三九一號

三

江海關稅務司布告

第一八六三號 爲布告事查本月二十九日爲黃花岡烈士殉難紀念日期奉政府規定放假一天本關屆期於是日封關停止辦公仰各商人等一體周知特此布告 中華民國十九年二月二十一日 稅務司梅維亮

十九年三月廿三日
第九百七十九期

時報 Eastern Times 光報

閻錫山秘書長賈敬德到平 爲閻佈置

足球光榮的一頁 中華隊以二對〇打敗蘇格蘭 奪得萬國杯

謝葆生失愛子 白克路六盜刦後綁孩

奪得萬國足球錦標之中華隊　張有德

中華隊與蘇格蘭隊準備開戰　張有德

全國運動會大門　會場在杭州梅東高橋

中華隊長李惠堂手提萬國銀鼎回來　張有德

足球上有面子!!

打倒萬國得錦標

二十年希望昨天實現　一萬餘看客心花齊開

中華兩脚　蘇隊空手

溯萬國足球盃之緣起、已有廿餘年悠久歷史、西人史谷脫捐贈一大銀盃、作海上萬國健兒公開競奪、歷年得主、列表於下、國人對此、定有「悠悠歲月、此恨綿綿」之感想不意竟於一九三〇年之昨天一九二九年之錦標、由夢幻而造成事實、

年份	得主
一九〇八年	英格蘭
一九〇九年	蘇格蘭
一九一〇年	英格蘭
一九一一年	英格蘭
一九一二年	愛爾蘭
一九一三年	英格蘭
一九一四年	英格蘭
一九一五年	英格蘭
一九一六年	未擧行
一九一七年	
一九一八年	
一九一九年	
一九二〇年	英格蘭
一九二一年	蘇格蘭
一九二二年	英格蘭
一九二三年	英格蘭
一九二四年	英格蘭
一九二五年	蘇格蘭
一九二六年	蘇格蘭
一九二七年	蘇格蘭
一九二八年	葡萄牙
一九二九年	中國

一日成功

昨日一戰、論功行賞、前鋒線、首推陳虞添之勞苦功高、打開敵陣、中衛線二陳之堅守陣地、出死入生、造成不少絕妙局面、內衛線以李寧與周賢言之保守江山、寸地未失、厥功不在衝鋒陷陣之諸將士下、陣陣掌聲、頻頻爆竹、隨健兒之踴頭同起、高歌凱旋、萬衆擁李球怪同出、擧國若狂、此戰足以喻之矣、

邦家之光

昨日三時、四座看檯擠得滿坑滿谷、蘇隊由透納率衆跳出、登場小試身手、華隊由李惠堂領導魚貫而來、少不得一陣鼓掌之聲、預祝前途成功、蘇隊逆風迎日而戰、我中華隊先得地理上便宜、開場即殺至蘇方陣地、陳虞添沿邊進襲、屢零敵膽、王永劼功雖失的寒時使蘇隊喪魄、輾轉交鋒、總是一個混戰局面、上半時竟以無勝無負消渡過去、萬餘觀衆、無不爲中華前途危、

中華	二比〇	蘇格蘭
周賢言	守門	勃辣特萊
李寧	左內衛	史各脫
汀善敬	右內衛	透納
孫思敬	中堅	孟羅
陳鎮和	左外衛	推勒
陳璞	右外衛	麥開
戴麟經	中鋒	赫萊
李惠堂	左內鋒	傑克
陳家球	右內鋒	辛克萊
王永劼	左翼	亨克脫
陳虞添	右翼	白克司透
關健安	巡邊	李思廉
裁判史拖脫		

健兒建功

下半場開始、中華隊氣焰更盛、不旋踵間、陳虞添在右路長驅直入、至相當地位、即用力傳向中路、戴麟經迎前、提腿想攻、守門勃辣特萊跑出門來、向戴猛力一推、戴智足多謀、一面讓避、一面依然注意下面球勢、相互一撞、球亦隨之入門、此乃健兒之第一功也、入後、戰輾多時、中華地位時較蘇隊爲優、透納與史各脫之名內衛、辛此亦不暇應付、當十五分鐘時、陳虞添在中線奪得敵球、與李惠堂戴麟

南京路
麗華公司四週紀念大減價
廿五天
新到大批應時貨品新花綢緞疋頭呢絨藍球鞋皮鞋等一律削碼減沽
由國歷三月十四日起

南京路中市
華新公司
春季大減價
念五天
三月十七起
海上唯一
男女服裝飾品
大商場
最著名
禮服新裝舞衣西裝特別
大衣披肩戲袍革履
大批春季時式貨品廉售
附設理髮室
陳設幽雅
招待週到
技師高等

香港皮鞋公司
彈簧皮鞋之鼻祖·
價好·經濟·適意·美觀·

北四川路武昌路口
電話四二四八九

味母
鮮味好
價錢巧

上海天一味母廠出品
各南貨號皆有出售

看台上觀衆擧旗爲中華隊助威　張有德

中蘇兩隊激戰之一幕　張有德

經一路上前、轉輾傳遞、聯絡之佳妙、得未曾見、三人一氣呵成、至近門處、戴即提腳打門、應聲而中、此乃健兒之第二功也、亦即我中華健兒所以報効於國家者、一九三〇年海上足球最光榮之一頁地位、從此爲我中華民族佔有矣、

工商足球

市一場

□昨賽結果

隊之勝負	組別	成績
亞細亞勝滬聯	男	二比〇
西區勝紅黑	仁	二比一
宗亨勝申光	智	四比〇
中島勝郵交	智	二比一

□今日順序

與賽隊名	組別	時間
上交對強華	智	七時三十分
南樂義對浦風	智	八時四十分
三隊對卜內門	仁	九時五十分
茂亞對茂泰	仁	十一時
健進對市南	仁	一時二十分
嶺南對羣誼	男	二時三十分
青乙對法電	男	三時四十分
滬西對棠餘	男	四時五十分

泰利…棉業 今早足球戰

江西路泰利洋行足球隊、與本埠棉業足球隊今日上午十時假虹口公園第三球場作友誼比賽、

中華足球今天秩序

與賽隊名	組別	時間及場地	裁判員
廣義對強華	(球)	上午九時棒球場	沈回春
友恒對嶺南	(球)	下午一時棒球場	干詩舫
青年對震旦	(中)	下午三時棒球場	黃文建
青軍對崇業	(會)	上午九時足球場	沈志興
樂樂對南金	(會)	下午一時足球場	唐仲光
大江對亞細	(球)	下午三時足球場	陳吉祥
英美對東方	(足)	上午九時田徑場	何春暉
滬東對進德	(會)	下午一時田徑場	邵驥
郵務對友愛	(球)	下午三時田徑場	許振國

昨晚籃球

中華初勝球怪 四十七對四十相差無幾

萬國女籃球‥ 英勝美 聯邦勝中華

昨晚六時起、中華籃球房中、男女共有三場劇戰、場中有精彩表演、而尤以中華對海怪匹刺堡之一仗、令人驚心動魄、第一場六時起、爲英國對美國之萬國女籃球賽、上半場英國以二十七對二十四佔先、總結果爲三十四對三十二之比、英國佔得勝利、第二場七時起、爲中華對聯邦之萬國女子賽、上半場聯邦以十一對九居前、總結果爲二十九對十五之比、聯邦賽得最後勝利、第三場八時起之中華對匹刺堡之卻令治賽、更饒興趣、觀者千餘、畧情述下、

匹刺堡之籃球術、譽滿東方、今玆與我中華隊作三次卻令治賽、昨晚第一仗交鋒於籃球房、中華隊即以四十七對四十得勝、上半時匹隊以十七對十六占先、雙方勢均力敵、比數甚爲接近、後中華隊用盡心計、打破匹隊五人聯防之銅網陣、使匹隊無所用其絕技、實爲中華隊近今最優越之一種戰陣、雙方戰績列下、

中華

姓名	職位	犯規	得分
黃運利	右鋒	〇	一五
梁國權	左鋒	一	一二
魏海青	中鋒	三	四
黎寶駿	右衛	一	四
陸鍾恩	左衛	一	十二
總計		六	四七

上半時　十六分
下半時　三十分
裁判員　張國勳
檢察員　史密司

匹刺堡

姓名	職位	犯規	得分
惠而好	右鋒	〇	八
高架	左鋒	〇	二
華而刺	中鋒	一	一〇
派柯	右衛	四	八
沃地兒	右衛	〇	〇
別卡西	左衛	〇	四
哈德門	左鋒	三	八
總計		八	四〇

上半時　十七分
下半時　二十三分

上海籃球昨晚結果

隊名	(組別)	比數
南強勝全藍	(乙二)	二對〇全藍棄權
中社勝南光	(乙四)	三〇對二五
南樂勝鐵馬	(乙六)	二三對一一
猶太勝三一	(乙一)	四八對一七
新光勝夏光	(乙二)	二對〇夏光棄權
復中勝爭進	(乙三)	三五對七
鬱光勝紅星	(乙四)	二五對八
藥光勝郵務	(乙五)	三五對八

上海籃球今天秩序

與賽隊名	組別	時間	裁判員
復東對上初	(乙六)	上午九時	張武高
流星對三一	(乙一)	上午十時	張武高
南強對鷹隊	(乙二)	下午六時	陸鍾恩
復中對強華	(乙三)	強華退出	
培華對星光	(乙四)	下午七時	邵驥
蛙隊對衣隊	(乙五)	下午八時	倪孝本

(註)強華退出以後凡關於強華之比賽一律取消、今晚培華與星光及蛙隊與衣隊之比賽提早至七時八時舉行、

國際游泳 七月中開會

檀香山二十一日來電、今夏在檀香山開幕之國際游泳大會、本日正式決定、其日期爲自七月十七日至十九日、出席該大會者、美國雅魯大學選手十六人、及日本明治大學游泳隊、及去年出席全美女子游泳大會之前畑秀子、

全國運動會消息

華中運動會結束 湖南田徑總分第一

安慶廿二日專電、華中運動會今日閉幕、明日給獎、男子田徑賽總分、湖南八十三分二、江西三十九分三、湖北二十六分、安徽十六分二、漢口無、女子田徑賽總分、湖南三十三分五、湖北三十分、安徽二十分五、江西二分、男子個人總分、江西尹俠民十九分、湖南羅希舜十一分、湖南環十分〇二、湖北殷德琨十分、女子個人總分、何印湖北馮浩然十三分、湖南楊仁十二分五、湖南羅惠林七分、安徽李振坤五分〇五、

全國會重要職員 各場裁判檢察等聘定

全國運動大會、業經聘請各場各種競賽之總裁判、裁判、檢察、計時、發令、檢錄、糾察等員、題名於后、

(總裁判)朱家驊・(總點裁判)馬約翰・(裁判長)・郭毓彬・許民輝・董守義・章輯五・樂秀榮・盧頌恩・趙君・潘文煥・謝文秋・顧毅若・(檢察員)吳蘊瑞・(檢察長)郝平莊・唐儁屏・徐紹武・袁宗澤・張子常・袁浚・王毅成・夏晉熊・陳于聡・(計時員)容啓兆・(計時長)宋君復・凌希陶・顧重慶・梁官松・余衡之・吳炎章・毛鐘英・王子鶴・(發令員)張信孚・徐振東・蔡湘青・(檢錄員)黃文建・田復且・(田徑裁判)余兆均・(裁判長)(跳躍組)沈昆南・賈子鈞・吳德懋・陸翔千・朱重明・凌十昌・(擲重組)王振聲・張武高・陳柏

育・董承康・孫和賓・蔡意平・(女子組)裴熙元・馮秉新・王健吾・秦醒世・陸禮華・(記錄員)陳奎生・(總記錄)裴順元・孫道勝・(報告員)杜庭修・李瑞元・(會場記者)吳健秦・粟薇紅・徐泰來・樊迪民・陳國・(會場醫生)張信培・(總糾察)徐禮民・

全國運動大會籌備處、爲籌備決、在事務股下設立獎品・布置・招待・宣傳・糾察等五委員會、即歸該會分別辦理、茲已將各委員會委員先後聘定、類多一時碩彥、茲探錄名單如后、(一)聘定肅曹・黃元道・張竹平・汪伯奇・黃伯樵・童敬周・許國冊等爲獎品委員會委員、(二)聘定趙曾珏・李熙謀・馬鼎新・吳球之・潘銘新等爲佈置委員會委員、(三)聘定陳德徵・潘公弼・許紹棣・胡健中・黃警頑・戴世勛・朱其華等爲宣傳委員會委員、(四)聘定陳震舊・彭周鼎等爲招待委員會委員、(五)聘定俞濟民・吳文炳・周成讓・李富華・沈維翰・高元升等爲糾察委員會委員、

全國運動大會、排球場之職員題名如下、(自四月一日起至九日止)(裁判員)吳仕光・林丽光・馬德泰・張子震・馮家駿・徐紹武・金兆均・黃文建・王復且・樂秀榮・袁浚・何春暉・唐仲光・沈昆南・張子常・徐振東・(檢察員)王振聲・陸翔千・李國元・吳德懋・羅忠國・張武高・裴熙元・袁宗澤・吳炎章・賈子鈞・陳吉祥・沈回春・黃小培・唐儁屏・莫善祥・馮景韓・干鼎如・陳傑・陳柏清・王子鶴・邵樂平・劉啓松・王德等・李飛雲・傅五喬・錢徐年・王梓清・徐文浩・鄒維陽・董承康・王鴻熙・譚大沛・蔡紹遠・馮秉新・蔣叔佳・黃鳴龍・

以上各人爲網球場職員、以下爲排球場職員、(自四月一日起至九日止在籃球場舉行)(裁判員)吳邦偉・(檢)丘紀祥・許民輝・高錫威・李飛雲・譚大沛・(檢察員)吳德懋・蔡紹遠・陳柏清・沈昆南・徐紹武・金紹均・(記分員)賈子鈞・

湖南省漢口市 捐助全國會經費

全國運動大會籌備處、昨准湖南省政府覆電、略以對於捐助經費、業經議決一萬元、分別匯出、又漢口特別市馬電、允助三千元、

本報歡宴南北選手 正午十二時‥‥在大華飯店

今午十二時、上海攝影家體育家新聞家郝伯陽・黃伯惠・陳昺德・黃警頑・褚民誼・郎靜山等、函請南北四川選手、歡宴於大華飯店、並請各選手隨帶運動衣於宴後攝影、以爲紀念、並有名人演講、

東北選手今日可到 男五十餘人‥‥‥女十一人

東三省及特區選手五十餘人・女十一人、已由一師校長馬雨塵等三人率領、於二十一日乘大連丸來滬、今日可抵埠、

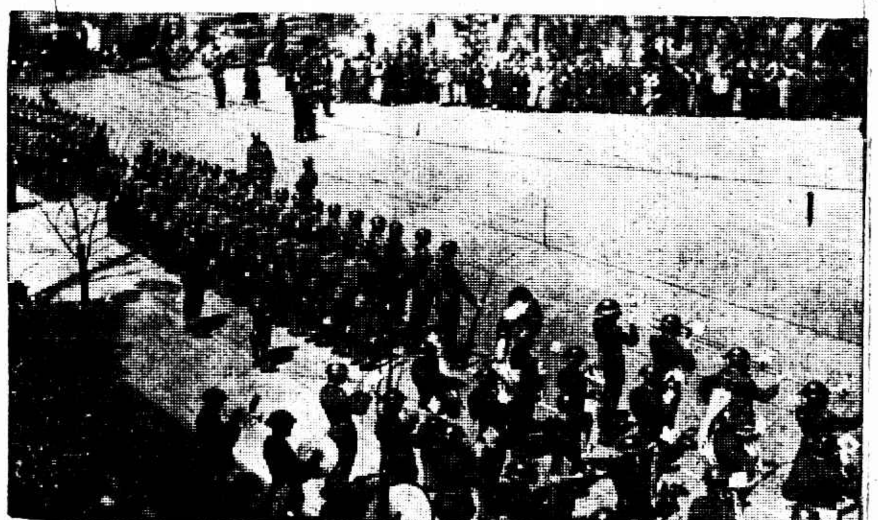

駐滬法軍歡送司令麥蘭脫(Mallet)回國　莫仲良

江蘇體育界 組織運動參觀團 「各縣市體育場 應組兒童運動會」

江蘇省體育場聯合會、就此次省運動會之便於二十日下午三時、各代表在鎮江公共體育場、開臨時大會、出席者二十餘人畢、續開第一次執行委員會、出席者五人、均由陳邦才主席、討論(一)籌辦兒童運動會案、議決通過、交執委會擬具辦法、通知各場辦理、(二)各縣體育場於相當地點得設分場案、議決通過、(三)呈請教育廳通令各縣教育局、嚴密執行前中大行政院關於體育場各項規程案、議決通過、(四)組織全國運動會參觀團案、議決辦法如下、Ⓐ每場至少派一人參加、Ⓑ用費請教育局酌給、Ⓒ本月三十日下午在上海市一體育場集合、(五)呈請教育廳嚴懲職業運動員朦混參加全省運動大會案、議決通過、(六)擬訂各縣市兒童運動會試行辦法案、議決辦法如下、Ⓐ各縣市體育場、應組織兒童運動會委員會、主持一切、Ⓑ分組不論男女、體重在一百十五磅以下、及體高在六十三英寸以下者爲甲組、體重在九十五磅以下及體高在六十英寸以下者爲乙組、Ⓒ運動項目(甲)男童五十米、一百米、二百米、四百米、跳高、跳遠、推六磅鉛球、撐高跳、立定跳遠、(乙)女童、五十米、一百米、二百米、跳遠、跳高、立定跳遠、推四磅鉛球、Ⓓ項目限制(甲)男童每組每人至多加入四項、(乙)女童每組每人至多加入三項、Ⓔ參加資格除失學兒童外、均有參加資格、Ⓕ時期、每年至少舉行一次、于春季或秋季行之、Ⓖ獎品、由委員會向各機關募集、Ⓗ經費、由各縣市體育場向主管機關撥給、②執委會應增設研究部案、議決通過、至研究部主任、請李委員也中兼任、(七)組織日本社會體育考察團案、議決候經費確定後再行核議、(八)第二次執委會之地點及日期案、議決第二執委會定於五日中旬在南通舉行、

上海球員抽空練習 排球……女子籃排球時間規定

全國運動會上海代表、經市運動會選定、擬在短時間期、再加訓練、玆將男女排球及女子籃球練習時間列下、

練習時間

▲女子籃球

二十四日 (星期一) 上午十一時至十二時
二十六日 (星期三) 上午十一時至十二時
二十八日 (星期五) 上午十一時至十二時
□地點 中華籃球房

▲男子排球

二十四日 (星期一) 下午三時至四時
二十六日 (星期三) 下午三時至四時
二十八日 (星期五) 下午三時至四時
□地點 江灣復旦大學

▲女子排球

二十五日 (星期二) 下午四時至五時
二十七日 (星期四) 下午四時至五時
二十九日 (星期六) 下午三時至五時
□地點 民立中學(在老西門・中華路・文廟路口)

考試承發吏、今天八點起

臨時法院改組爲特區地方法院後、應需之承發吏、業由現任徐院長出示招考、截止廿一日止報名應考者、達五十餘人、定於今日(星期)在第一第二兩法庭分組考試、凡往考之人、須於今日上午七時半集於法院、聽候點名、除隨帶筆硯外、不准夾帶任何物品、點名後八時開始命題、自八時至十二時試三民主義國文算術等三科、午膳後一時起至五時止、試民事訴訟律(現行民事訴訟條例)及刑事訴訟法、(現行刑事訴訟律)關於書類送達及執行各規定、又承發吏服務章程等兩科、

米糧職工會 警告徐靜之

米糧職工會昨開執監理事會、討論事項如下、(一)要求加薪一條、待遇學生一條、經社會局調解五次、仍無結果案、議決、請求社會局維持加薪目的、再不解決、呈請市政府仲裁、(二)資方代表徐靜之拒絕加薪案、議決、發表宣言警告、

廣東工人 俱樂部發起

旅滬廣東工人俱樂部、日昨在廣肇彈花業工會開發起人第一次談話會、到者梁永熙陳香泉馮昆良文明進何錦環熊章甫文劍清等數十人、討論結果、(一)名稱定爲旅滬廣東工人俱樂部、(二)決定宗旨、聯絡工界同鄉、交換知識、互助精神、共謀勞工福利、(三)推派代表前往黨政軍各機關呈請派員指導、(四)推舉籌備委員九人積極進行、現設籌備處於滬雲里、

黃瓜子 不值一文 居然上千

寶山楊行鎮向以出產黃瓜著名、黃瓜種子在該鎮向來不值一文、不料內去年寶山各處黃瓜被暴風所傷、種子收穫不豐、致値此下種之期、一般農民均無種可下、大起恐慌、初則農民願出價五百文購買黃瓜子一斤、竟並無人應、現已增至千文、始有人售出少量瓜子、但仍供不應求、一般農民無法可想、業已派人向崑山常熟一帶採購矣、

不到晚 一婦人死 腦膜炎可怕

滬地邇來腦膜炎之症、仍未熄滅、前日有尚文門內也是園弄仁壽里內住戶浦東婦人周氏於午刻發腦膜炎症、頭痛暈昏、當即臥床、至晚病劇而死、

俄國銀行新開

近有一俄國銀行、地點在四川路九江路口、資本美金十萬元、哈爾濱及海拉爾、均有分行、據該行當局稱、該行完全爲商業性質、係爲便利俄國僑滬人民便利起見而設、其行員均爲俄人、已於前日正式開幕

正大昌華記　華洋雜貨抄莊

本號設在法租界大馬路口與聖街口自開以來商賈蒙各界踴躍採購足見本號貨真價實無欺本號經理名廠出品以及各國舶貨定價低廉零躉批發格外克己如蒙惠顧同人自當竭誠接待歡迎參觀更外歡迎

鬧市—南京路

南京路上・車水馬龍・行人如織・爲海上最繁盛之區・惟近日更見熱鬧異常・此蓋泰康食品公司・十六週紀念・門市設有廉價部・各貨貨實減價・六折起九折止・故購物者・紛至沓來・大有賓至如歸之概也・

泰康食品公司　南京路中

日人添新船 開駛華北班

日商川崎汽船會社、因利用中國航業不振機會、盡力擴充航線、曾於上月添置鹿山丸一艘、行駛上海、溫州、福州等處、決添置新船一隻、定名鯨崎丸、載重二千三百五十噸、已於昨日駛進上海、停泊浦東

小花園

▲天文台報告、昨日天氣極佳、氣壓在常度之上、有無定向之微風、溫度最高六五・三、最低四一・九、預測今日多雲或陰低壓將抵中國西部及西北部、風力由東南方轉北、

▲外交部情報司科長王光子、前日、定本月廿七日、由滬開赴天津、與奉天關女士訂婚、張女士曾司法院參事吳昆吾最近部參事金問泗之內姪女、向在北平聖心女學校肄業

▲寶山縣前楊行鄉行政局長把持地方款產、抗不移交、昨日寶山縣縣長吳箴最接奉江蘇省民政廳令催、嘗迭將公安局局長沈娛於今日前往楊行、勒令前鄉政局局長張亜華汪輝等剋日清交、

催眠術

催眠遊戲：停脈　圓光　無痛　水上　針刺　幻術　臥遊　身首分飛　一會千金　點石成金　倒海移山　入獸變禽

催眠妙用：祛病　改造　振奮　偵探　感化　抵抗　破除……

上海西北四川路　中國心靈研究會啓

函授面授　一律成功　奉贈畫報

堅固耐用◆輕捷如飛
猛獸追逐◆無恐無懼

THE RALEIGH
NOTTINGHAM ENGLAND
蘭令牌

備有精美樣本及拔付章程函索即寄

總行 靜安寺海格路　上海得利車行　分行 南通州西公園路

三馬路石路東
大豐綢緞局
十週紀念
大減價

各色線綈　每尺二角八分
閃花明星綾　每尺四角五分
毛葛旗袍料　每件一元半至二元半
元色濶幅絹綈　每尺四角五分
各種零料綢緞　特別便宜
其餘各貨　一律削碼

贈：晶亮台鐘・龍井茶葉・什錦餅乾

電話一六九二七

白克路警報

慶彌月　不歡而散

新銘輪業務主任　謝葆生愛子失踪

六盜飽刦之後　復將七歲男孩謝松濤綁去　外祖父長跽哀求無濟於事

招商局新銘輪船業務主任謝葆生、七年前納鹽城人李明齋之女爲第三妾、李女本年二十五歲、自歸謝後、即商由謝同意、仍居母家、其母家在白克路華壽里八百十七號、三樓三底房屋、謝葉命屋於是屋之西廂樓、李氏適謝後、翌年即舉一雄、取名松濤、小名大寶寶、今年已七歲、二年後又生一女、今年五歲、上月二十二日復得一子、昨爲彌月之期、但謝雅不欲過事舖張、故除其岳家全家外、知親之被邀赴湯餅筵者絕鮮、

下午七時許、謝因有應酬外出、樓下衆人尚未入席、忽有盜匪六名入室、即將樓上男女人衆出槍恐嚇、槍共四、二爲盒子炮、二爲手槍、同時即逼令衆人登樓、又詢廚房所在、復將廚房中廚司人等驅入樓下西廂房內、以二盜司看守職、四盜登樓後、即將樓下驅上之事主男女紛驅於謝及李之房內、始開始搜刦、一箱一篋、無不傾倒、細細搜刦歷時約二句鐘、始裝滿皮箱兩只、而所有利器、即雜以衣服、用包裹夾包、提之出門、並拉葆生三妾之長子松濤、逼令隨去、嗣經葆生之妻舅誘稱、是係親戚來吃酒者、盜始釋之出房、未幾又由一年約三十之盜匪入房、挾松濤出、謂若係葆生子、予稔之已久、葆生岳丈明齋長跪求盜勿挈甥兒去、盜不之顧、松濤欲掙紮、即遭其批頰一下、仍拉之下樓、出門而去、餘盜亦即逸去、事主見盜已將手槍包裹、乃追踪而出、則見刦得之盜衆方隔牆將贓物遞入周君常醫寓之弄內、一盜將刦得之狐嵌皮袍披於身上、向白克路逃逸、當由事主報告巡差印捕、併力追及、將其皮袍領圈拖住、但仍被棄衣逃去、綜計此次謝家所有細毛皮衣、珠花金飾亦悉數攜去、來賓中則有被刦去飾物者、有被刦去銀洋者、合計全部損失當在一千五百元强、嗣經捕房得報、立飭通班中西探馳往、兜拿無着、乃向事主詳詢各盜口貌服式口音、以憑查緝、

大宗違禁品　值三萬　密藏油甕中

南站路警察破　大豐昌轉運公司報裝　飭緝經理訊究

昨日上午十時許、南車站東首裝運出口貨物雨棚中、適由大豐昌轉運公司報裝油甕一只、正在過磅、被路警察得該油甕斤量不符、形迹可疑、上前盤詰、據該公司學徒汪壽臣稱、內是鹹魚、旋由該警報請警務長許前往檢查、啓視該油甕、上面裝有鹹魚五十七條、甕底夾帶大批違禁品、計嗎啡三包、重十四斤十二兩、海絲因九盒、重八斤、又嗎啡五瓶、麻醉品十二瓶、紅丸二百十盒、每盒裝一千粒、以上各違禁品、價約三萬金之巨、當即一併扣留、並將汪壽臣及帳房兼跑街虞秋蓮一併帶至南站警務處、後送地方法院訊究、一面飭警緝捕該公司經理孫伯榮、俾明違禁品之來源、

槍決一綁匪　—陳德林—

市公安局前守解綁匪陳德林（即任同之）（四十一歲、鎭江人）一名至警備司令部、業經審訊終結、判處死刑、即於昨日發交市公安局、執行槍決、

南京路石路西首　明華春季大減價　念一天　由三月十日起　大幫新到綢緞半價　貨極多定頭　呢絨一律犧牲　賤賣良機　難逢購請從速　幸勿失諸交臂

錢仲芳慘死續聞

事前有過　十萬元之嚇詐信　圖刦圖綁尚待偵查

昨報載北成都路錢仲芳慘死一則、調查事實、於眞相尚有未符、因起事前半個月內、錢仲芳曾接無名恐嚇信、內有「索洋十萬元、到平望鎭大廟前、有頭帶一大英帽、手持一洋傘者來接洽」等語、錢置之不理、前晚九時左右、有匪數人由後門入內、一人在樓下監視錢之長子、一人拉錢叔强迫上樓、即同入臥室外間、是時錢適晚餐、見匪上樓、意欲閉門與匪爭持、匪即開槍、另有一匪開聲亦隨上樓、向錢連發四槍、遂中要害、錢婦沈氏將手戒交匪、匪不受而逃、同時捕房已得警訊、派探送錢入仁濟醫院、即傷重氣絕、查錢氏籍隸松江縣、非青浦籍、所辦辰山採石、因歷年兵禍、損失不少、去年雖營業稍振、然亦僅敷工資而已、聞錢氏前妻蔡氏生二女、一歸俞慧殊、一歸張亞邕、繼妻沈氏生三子、均在求學、此案是盜是綁、尚候偵查、

馬浪路經益里拆造

法租界白來尼蒙馬浪路經益里房屋、共有三十餘幢、房東華人劉金記、於三月十日通告拆造、限令各房客於三月三十一日一律遷讓、各房客即組織房聯會、與房東交涉、

駐滬日領事　新任井口貞夫

電通念二日東京電、日外務省本日發表任副領事岡本務男井口貞夫爲駐滬領事、

電通二十二日東京電、日本外務省本日發表任上原蕃爲副領事、駐上海、聞上原將入下部局、

褚民誼返滬寓　籌備赴比賽品

我國參加比國博覽會出席代表褚民誼、日前以蘄人在蘇拘病、會返南潯省視、茲悉共蘄人已漸復健康、褚氏以赴比在即、業於昨午返抵滬寓、籌備第二批赴比賽品、

活地獄

外貌慈祥之主婦　居心毒辣…孫兒夭殤遷怒於婢　單衣逃命遍體血流　捕房依據刑律控告陳唐氏母女

從來少見之虐婢慘酷情形

馬霍路德福里　三百七十一號半門牌中杭州人陳永康、其妻唐氏、年逾知命、常執百八尼珠、參禪佞佛、故外貌頗慈祥、而居心則異常毒辣、其家有使女名瑞香者、纔十一齡、與陳同鄉、七八歲時因家貧被親母鬻入陳家、唐氏初雖虐待、猶不慘酷、迨至年前、其兩歲孫兒突患天花、而夭殤之後、遂遷怒於瑞香、誣瑞香將其孫毆死、唐氏

翁肆悍潑手段　聲言三年之內須將瑞香虐斃、以爲孫兒報仇、從此瑞香日處活地獄、食不得飽、住更難安、日予半盂之飯、夜使宿於灶間隔壁之夾弄內、無論嚴寒、皆無棉被、該氏之夫陳永康間亦不良發現、給以稻草一束、俾稍取暖、不幸瑞香厄逢陽九、該氏之女復於去冬歸寧、女之凶悍

較乃母爲尤甚　女若見父予以稻草、必往奪回、而易一盆冷水、向瑞香潑之、此種苦痛直非人類所能受、而唐氏母女待瑞香既若此之虐、尙以爲未足、終日使立於黑隅、不令一見天日、苟或走出、即用極粗之旱煙筒頭迎頭痛擊、並以棕繩反縛雙手懸空、在最近之旬日內、此項非刑、瑞香尙曾嘗過歷兩日之久、嗣經鄰居求釋、詎二十日夜間瑞香又遭擊破頭顱手臂、鮮血直流、一襲單衣、奔出陳家呼救、蓋其聞唐氏母女聲

言欲置之死地　故祇得逃生也、其時德福里弄內之人覩狀莫不酸鼻、某姓女傭即爲乞得舊衣、命瑞香更換血衣之後、羣送其至該弄三百七十號梁寶生家、梁現在捕房探目、衆懇梁探援助、梁前已警告該氏不得虐待、今見非特不悛、益復凶悍、遂帶瑞香往捕房轉送廣慈醫院、

當由醫生驗明　左肩等處皆有傷痕、其面容枯瘦、則係平日虐待食物不足所致、出給傷單、捕頭乃派探目周桂生包探胡如璧等赴陳家調查種種虐待確係實情、當將陳唐氏及其女嚴陳氏（女之夫嚴某服務於漢口日清公司）逮捕、昨晨連同瑞香一併解至臨時法院、由羅推事提審、在庭之人及捕房律師汝葆彝見瑞香形容枯瘦、面色慘白之狀、無不搖首嗟嘆不已、並有人謂歷年來虐待之案、當無有逾於此案之慘酷者、汝律師代表捕房以刑律二九五條起訴、請求從嚴懲辦、以維人道、羅推事先向瑞香訊據陳述被虐情狀後、詰之陳唐氏母女、供詞狡展、庭上遂諭瑞香暫發濟良所、陳唐氏嚴陳氏收押、候傳集人證再訊、

低聲呼小字　榻上少年驚喊

托故借宿意在兩女

黑暗中摸索上樓　機械職員用盡心機　到底失敗！

高郵人季永林、住閘北青雲路益壽里十五號、生有兩子兩女、長女名迎弟、十七歲、次女押弟、十四歲、兩子尙幼、長次兩女均在附近某襪廠織洋襪、會有該襪廠跑街夥當熟人顧澤中者、因見兩女年輕、貌亦不惡、久思染指、平日常以食物布疋等贈與女之父母、並約友人時至季家叉麻雀、前晚顧又約友人在季家打牌、並出資叫菜沽酒與兩女及季等全家老幼同桌共飮、飲畢入局碰和、迨至局終、已夜半一時餘矣、顧等辭出移時、顧又單獨回至季家、誘稱華界戒嚴、不克回家、祇得在季處躭擱一宵、季不疑有他、滿口應允、遂在客堂內臨時擱舖一張、因無被褥、暗令兩女由擱樓上移至灶披間與父母同睡、讓出被褥與顧睡臥、顧尙誤認兩女仍同睡在擱樓上、睡至一時餘、顧遂潛登擱樓、摸至迎弟等所臥之床上、輕呼迎弟、詎床上所臥之人係迎弟之表弟小羊子、甫由鄉間來滬、聞語大駭、遂將顧扭住、大喊捉賊、驚醒同居之人、鳴警、將顧帶入四區一所、申解市公安局訊核、

廉得其情

道士控妻案　好婦人並無過失　問良心豈忍言離

爲之和解　暫居母家命給膳用

北新涇小金更地方向業道士之金俊德、延律師在地方法院提起離婚之訴、略謂伊妻朱秋雲、不守婦道、侮辱尊長、悍潑蠻橫、行凶毀物、礙難偕老、請求准予判離等情、被告朱秋雲亦延律師提出答辯、要求同居、以原告初則待伊非常恩愛、嗣因原告在外與女子秋芳結不解緣之後、夫婦時起勃谿、竟視被告如眼中之釘、肉中之刺、非去不可、曾於前年（一十七年）四月間、將被告領來上海、先住寶和旅館、旋將被告賣與寶山地方、嗣即乘隙逃回家中、且已生有二子一女、對於離婚極端反對云云、本案曾經傳審、原告不到、僅由被告到庭陳述、諭候傳證續審、昨日上午仍由趙振海推事開庭審訊、原告金俊德供、二十九歲、本地人向爲道士、成婚已有十三年了、生有男女三、長女十歲、次男七歲、三男四歲、她過門迄今、跑東跑西、頗不安分、與我母亦不睦、無端尋釁、所以我另在北新涇租屋居住、她與我母則住小金更地方家中、我並未娶妾、因她種種不好、請求離婚等語、金氏供年六十歲、金俊德是我兒子、媳婦眞是寃家、孫子孫女是好的、官口設或你的媳離婚了、則你的孫子孫女豈不是無娘之兒了、答●實在她吵不過等語、朱秋雲供、三十歲、問●你爲何要吵、答●我不吵、他們謊話我、我嫁了男人要吃飯、他要離婚、我不肯、他在外姘了女人、要甩脫我、老爺不要聽他們的謊話、我是好人、他們欺我、供述時、一種跼蹐頭腦、令人失笑、法官得供、廉得其情、遂當庭爲之和解、並謂原告曰爾妻是個好人、且無何種過失、況已生有子女三口、照良心上也不忍離異、現既不能同居、不若命被告暫居母家、每月由你津貼生活費洋八元、不要離婚如何、原告答稱、無力負擔、照我之進益、每月貼她二元還可敷衍、訊至此、被告律師起言、爲人在世講道德兩字是要的、況七歲四歲兩孩、一時不能離母、將來撫養長大了、倒底還是原告的兒子、試問大小三個人的吃用、每月二元够否、問官遂諭兩造在外和解、如和解不成、再行傳審、於是退庭、

盜刦併誌

◆牛莊路梅福里後門住戶二十三號甬人王戟秋家、前晚十時許、突來三盜、當被將箱內所儲之鈔洋一百十二元及金銀珠寶等飾物刦取而逃、計共損失約値四百餘元、

◆前晚九時半、有一甬人行經小沙渡張家巷地方、突被二匪扭住、將身畔鈔洋數十元一併劫去、

形形色色

餅店失愼　高昌廟江邊碼頭五十八號張陳氏開設之福記塡餅店、昨日下午五時半、該屋後房不知如何忽然失愼、當時冒穿屋頂、旋經撲滅、該屋後房已均焚燬、

控被刦款　閘北共和路吳永大腳踏車行主寧波人吳春法、昨午扭住梅園路梅林里一四一號之甬人宋金和及宋之外甥史福生、向徽人汪光啓投四區公安局控稱、民人欲往母稱、因手中無錢、故於昨晚將金鐲一隻持往當店、質洋四十元、自己身上尙有廿五元、共計六十五元、同家經過共和路老總局地方、忽遇被告等、及不知姓者兩人、將民身畔之洋盡行搶劫而遁、當時民往報警、因被汪光啓攔住、謂我們係與爾作戲的、明日當將洋如數還爾、由我負責云云、民今日向汪索洋、詎汪反嗾宋等手執兇器、到來將我店中物件及店面玻璃窗等搗毀云云、質之被告宋金和供、原告昨晚邀我等至其店賭牌九、由我推莊、原告以十元鈔票一紙押洋八元、適莊家獲勝、我欲收原告鈔票、原告不肯、遂起爭執、旋原告將鈔票撕碎、致衣帽汚穢、後由汪光啓排解、暫時息爭、今日我等向其交涉、致將其店中物件搗毀、詎竟誣我等搶劫、請察、其餘二被告供詞略同、案判解局訊辦、

來函

敬啓者閱貴報本月二十一日本埠新聞欄內載有小南門臨家弄裕仁里一號方桂生婦紙店於昨日上午六時正在開門、忽來盜匪四人搶去銀洋數角、事主發覺即揚長而去、旋由警所調查將方桂生送往仁濟醫院醫治云云、閱悉之餘不勝詫異、查敝所管轄小南門臨家弄並無裕仁里且臨家弄一帶亦無方桂生其人居住、況附近又無盜案發生相應函達即希查照更正爲荷、此致時報館編輯部　上海特別市公安局第一區第三所啓　三月二十二日

南京路　九華綢緞商店　春季大減價　實價一尺送一尺　三月三十一日止　只有九天

納稅會發表 市民代表廿七人
虞洽卿方椒伯等

租界納稅華人會昨日發表選出市民代表、二十七人姓名列下、㈠虞洽卿、㈡袁履登、㈢方椒伯、㈣張一塵、㈤秦潤卿、㈥錢龍章、㈦胡鳳翔、㈧王曉籟、㈨貝淞蓀、㈩宋漢章、⑪林康侯、⑫鄔志豪、⑬江一平、⑭謝仲復、⑮鄔權、⑯孫秋屛、⑰陳天隱、⑱鄔錫卿、⑲賀少耕、⑳汝霖、㉑趙晉卿、㉒史量才、㉓張翼臣、㉔陳霆銳、㉕虞仲咸、㉖王儒堂、㉗黃楚九、(按黃楚九與金潤庠票數相同經抽籤決定)

藥業事明天再調解
雙方爭論之點在……

藥業自怠工以來、瞬已旬日、社會局前日召集第三次調解、資方出席代表五人、勞方六人、自下午二時起至晚間十時止、並無結果、改定下星期一(二十四)重行討論、

又訊、社會局召集該業勞資雙方試行調解、無結果、雙方爭論之點、聞資方絕對服從市府批令、予以儘先錄用、勞方則以黨部有令、非實行全數安插不可、末由主席郭君發表、謂此次調解本局已擬有辦法、資方應將本局登記合格之藥業職工先予安插、勞方亦不得過份要求、惟此項辦法雙方代表均表示不滿、時已鐘鳴十下、郭主席遂宣告散會、並定下星期一再行調解、

法軍官麥蘭氏回國
公廨刑事檢察長白勒朗同行

駐滬法國軍事長官麥蘭氏、現因奉法政府命令調回本國任事、昨日乘法國郵船起程、中法政紳商學各界有名人物咸詣碼頭歡送、並有法國兵士一排在碼頭奏樂、

又法會審公廨刑事檢察長法國人白勒朗君、請假回國、昨日搭乘法公司郵船起程、所有白君職務、暫由民事檢察長谷那氏兼代、

喜和紗廠工潮解決
協定待遇條件十五條

日商喜和紗廠工人罷工一事、經社會局指派人員、連日會同市黨部公安局代表、召集勞資雙方調解、業已於前晚(二十一日)八時半解決、訂有復工辦法四條、協訂條件十五條、雙方認爲滿意、昨日(二十二日)下午、該廠工人全體復工、

保護肺臟 就是愛護生命

肺！司呼吸，排炭氣而吸收養氣，有左右生命之威權！所以肺虛則痰多咳嗆，日久可成癆致命！

保肺漿 爲潤肺消痰之劑，功能排除頑痰，宣通竅，統治新久咳嗽氣喘等症，助肺部康健，以延長生命爲男女老幼之保肺聖藥，

大瓶一元七角五分 小瓶一元

上海四馬路 太和大藥房發行 各藥房均有售

昨日特別賽馬成績

▲第一次（一哩半）跳欄賽

馬名	騎師	磅重	馬位
㈠湯姆華說利Tom Peartree	田士	147磅	36張
㈡賀丁哈味Martin Harvey	麥根	165磅	215張
㈢華特而Wardle	拿而	162磅	393張

總時間三•十八•四最後二法郎二七•四頭馬勝三乘二三馬相距一乘

獨贏 五三三張十六元三角（獨馬票總數一九三七）

馬位 ㈠七元八角㈡九元一角㈢七元二角 馬位票總數一六一七

▲第二次（一哩）老馬賽

㈠勒甘司東Lucky Stone	H柯拉夫	152磅	91張
㈡勃脫夫蘭Beautifulland	大拉司	150磅	212張
㈢塔夫騰Turfdom	拿而	153磅	185張

總時間二•六最後二法郎三二•二頭馬勝半乘二三馬相距一馬頭

獨贏 七三張一百六十九元七角（獨馬票總數一七五四）

馬位 ㈠四十元八角㈡二十元三角㈢二十二元六角 馬位票總數二七一七

▲第三次（四分之三一哩）拍賣賽

㈠翁納欽浦色根Owner Ship II	羅斯	152磅	326張
㈡地奧立近納爾The Original Bird	白爾	153磅	148張
㈢司必立亞夫聖老Spirit of st Louis	田士	147磅	106張

總時間一•二一•四最後二法郎三一•一頭馬勝二乘一二三馬相距一馬頭

獨贏 四五六張三十四元三角（獨馬票總數三四八〇）

馬位 ㈠十五元五角㈡廿八元一角㈢卅七元三角 馬位票總數二九三二

▲第四次（一哩半）老馬賽

㈠別的皮Busy Boo	海馬惟去	158磅	583張
㈡克羅物蘭Cloverland	大拉司	155磅	916張
㈢拍脫Pat	H柯拉沙	158磅	169張

總時間三•十•二最後二法郎三〇•三頭馬勝四乘二三馬相距四乘

獨贏 一四〇三張十二元八角（獨馬票總數四〇一一）

馬位 ㈠六元一角㈡七元一角㈢九元 馬位票總數一六三四

▲第五次（四分之三一哩）新搖會馬賽

㈠地克必翁The Capon	恩加拉沙	150磅	195張
㈡開拉廉Krishna	麥根	147磅	67張
㈢地勃脫倫司Debit Balance	克拉克	150磅	319張

總時間一•二一最後二法郎三〇•三頭馬勝一乘半二三馬相距三乘

獨贏 二七八張五十八元五角（獨馬票總數三六二〇）

馬位 ㈠廿三元三角㈡五十八元三角㈢十六元二角 馬位票總數三〇二七

▲第六次（七法郎）老馬賽

㈠品克大蒙Pink Dimond	克拉克	153磅	23張
㈡拉甲特Lysander	拘而	155磅	105張
㈢潑令司阿台而白Prince Adelbert	恩加那沙	153磅	208張

總時間一•四九•二最後二法郎三一•四頭馬勝一馬頸二三馬相距一馬頭

獨贏 十二張一千五百四十七元二角（獨馬票總數四一二六）

馬位 ㈠二百二十一元㈡五十二元三角㈢二十八元九角 馬位票總數三六八七

▲第七次（一哩四分之一）老馬賽

㈠歐立Ugly	拿而	150磅	65張
㈡潑令司立克白Prince Richert	拿特	172磅	970張
㈢開雪脫Kissit	求大	150磅	298張

總時間二•四二•一最後二法郎二九•四頭馬勝三乘二三馬相距一乘半

獨贏 九六四張二十四元三角（獨馬票總數五二〇七）

馬位 ㈠八元七角㈡七元五角㈢十三元二角 馬位票總數三七七五

▲第八次（一哩）新搖會馬賽

㈠埃司脫衣扶Yester eve	海馬惟去	152磅	446張
㈡簡平奴Bambino	泡脫亨	152磅	150張
㈢麥雪香Matsushima	求大	155磅	150張

總時間二•六•四最後二法郎三〇•一頭馬勝一馬頸二三馬相距三乘

獨贏 七一二張三十二元八角（獨馬票總數五〇二五）

馬位 ㈠八元七角㈡六元一角㈢十六元一角 馬位票總數三四四五

▲第九次（一哩）老馬賽

㈠格林及而Glen Gylo	派金	147磅	314張
㈡米去根Michigan	麥根	150磅	266張
㈢楊皮而Young Bill	羅斯	155磅	58張

總時間一•四•三最後二法郎三〇•三頭馬勝半乘二三馬相距半乘

獨贏 四四六張五十二元二角（獨馬票總數四九七九）

馬位 ㈠十五元㈡十六元八角㈢五十九元二角 馬位票總數二八〇七

▲第十次（一哩）老馬賽

㈠興脫利亞Outario	H柯拉沙	158磅	174張
㈡阿立蓋脫Alligator	泡脫亨	155磅	875張
㈢衣來克勳衣扶Election Eve	海馬惟去	155磅	83張

總時間一•四•四最後二法郎二九•二頭馬勝一馬頸二三馬相距二乘

獨贏 六七六張三十元八角（獨馬票總數四六三三）

馬位 ㈠六元一角㈡五元二角 馬位票總數二二五一

▲第十一次（一哩三法郎）新搖會馬賽

㈠三四Sas	麥根	147磅	88張
㈡潑令司亞夫司比克勒扦Prince of Speculator	拿特	155磅	199張
㈢泡脫勒禮Portrush	海石林	150磅	65張

總時間三•四最後二法郎三〇•二頭馬勝一乘二三馬相距半乘

獨贏 五八張三百七十元二角（獨馬票總數四七七二）

馬位 ㈠四十八元三角㈡二十四元三角㈢七十五元 馬位票總數一九四七

今日引翔鄉賽馬之預測

▲第一次（七法郎）老馬賽
㈠西白里氏色根See Breeze II
㈡英康姆來克司Income Tax
㈢山西Shansi

▲第二次（一哩）新搖會馬賽
㈠滄立愛司Jolly ace
㈡慢來勿拉Merry Fighter
㈢潑老托歐浦Protorship

▲第三次（四分之三一哩）平力賽
㈠大宮Tien Koong
㈡倫拘果Lumbago
㈢脫龍麗Trambone

▲第四次（半哩）短力賽
㈠司保之門尤寧Sportsmen Union
㈡沙司滄納西South China Sea
㈢泥斯Nith

▲第五次（九法郎）老馬賽
㈠別離皮Busy Boo
㈡蒙脫勃來克Mount Blanc
㈢亞而勿林Old Friend

▲第六次（四分之三一哩）新搖會馬賽
㈠立物海River head
㈡梅來Mylne
㈢鉛東門Gauton ment

▲第七次（一哩四分之一）新搖會馬香檳賽
㈠司會脫品Sweet Pea
㈡果而定愛羅Golden Arrow
㈢大力士門拉夫Talismenical Life

▲第八次（一哩四分之一）平力賽
㈠勿蘭寶貝Flandor Poppy
㈡龐平漫林Bombing Plane
㈢溫軋Wings

▲第九次（一哩）拍賣賽
㈠勃脫夫而辣虛Beautiful Rush
㈡軋來司夫而Graceful
㈢南尾戤勳Novigation

▲第十次（七法郎）新搖會馬賽
㈠雪而物夫脫Silver foot
㈡生生Sun Sun
㈢[illegible] Maid of Zoro

▲第十一次（一哩四分之一）老搖會馬賽
㈠蘇州Soochow
㈡勒甘抱愛Lucky Boy
㈢阿姆旡特Armed Guard

治咳專家 唐拾義久咳丸 上海廣西路角 父子大藥廠 華南防咳之功 每瓶一元 世界各埠均有出售

國外匯票市面

（上海匯至倫敦）（申規一兩計算）
銀行電匯 銀行即期 銀行四月期 一先令十一辦士七二五 一先令十一辦士三一二五 一先令十一辦士四三七五
銀行買進 四月定期 二先令〇二五
零根電匯 四月定期 二先令〇三七五
零根電匯 四月定期 二先令〇五
（上海匯至法國）（申規百兩計算）
銀行電匯 一千二百〇四佛郎
四月期 一千二百八十五佛郎
（上海匯至紐約）（申規百兩計算）
銀行電匯 美金四十七元一二五
四個月期 美金四十九元七五
（上海匯至香港）港洋百元合規銀
銀行電匯 八十兩
（上海匯至印度）（申規百兩計算）
銀行電匯 一百三十羅比
（上海匯至爪哇）（申規百兩計申）
銀行電匯 一百十七盾二五
（上海匯至新加坡）（新洋百元合申規）
銀行電匯 一百十九兩五錢
（上海匯至東京）（日洋百元合規算）
銀行電匯 一百〇四兩八七五
（上海匯至漢堡）（申規百兩計算）
銀行電匯 一百九十七馬克半

標金仍趨軟化

昨二十二日標金市況、仍趨軟化、蓋以賣戶逞湧、外匯亦稍鬆穎、惟二兩之旋轉、同業中牛大踴躍賣出、而買者志豐永順利萬興等是也、至大條略縮、自早市平定、五月份標金開盤機高、計加五錢、爲四百九十六兩二錢、當即跌去二兩、爲九十四兩二錢、因賣糾頗有出售、復以志豐永福昌等買進、且因匯價吃進英金五六月十一辦士五六二五、故先令揭佈爲九十五兩二三錢、掛牌勿更、買方活絡、乘之工商納進遠期英金十一辦士九六二五、朝鮮買現大連一兩〇四分、故又提增一兩餘、九點三刻、爲九十六兩七錢、十點後、恆興生大等繼續脫售、日英金似寬、七月份銀行買去十一辦士六二五、又三林東方互做卜月份十一辦士半、乃金價漸轉下風、計退至九十五兩、移時又加上數錢、銀行續謂現貨、至十一點左右、爲九十五兩六七錢、嗣後物品前來傳出、更由恆興生大仍然售出、乃價雖以圖支持僅計九十四兩一錢、十一點半、繼而上客有買者、復已穿起一兩〇、午刻爲五兩二三錢、治收市際忽、多頭者脫手、一霎時削去一兩光景、收盤爲九十四兩四錢、比較十一日、再降一兩三錢、竟日間最大價九十六兩七錢、最小價九十四兩〇一錢相去二兩六錢、揭價仍計五百零六兩四錢、計縮小十一兩、揭祇十兩、午收抑小十二兩、登帳補水九十四兩、物品開市五兩六錢、收市四兩三錢、各號交易甚形繁捷、計福昌內興元亨志豐永順利萬興泰興裕成永永康元茂永等、均有買進、而賣方生大恆興餘大源泰源康祥及散戶等皆有脫手、

◎金業交易所

現貨標金 每條 四百九十三兩
足赤飾金 又 四百九十九兩
沙金赤金 又 四百九十[illegible]兩
前市標金 後市 [illegible]

◎物品交易所
[illegible]

◎銀樓大同行
足赤飾金（每兩價洋）七十一元
十足紋銀（每兩價洋）一元七角五分

◎銀樓新同行
足赤飾金（每兩價洋）六十九元

大條回縮美銀不動

昨據倫敦電訊、大條銀均已回縮、如近期縮去另六二五、爲十九辦士九三七五、（合英金一先令十一辦士五六二五）遠期亦縮〇六二五、爲十九辦士七五、銀公司買進、賣戶滿意、市面則平、又接紐約電訊、美銀價則無伸縮、仍爲四角二分七五、英對美升加一二五、計四元八角六分六二五、日美漲〇六二五、爲四十九元四三七五、日英仍無軒輊可紀、仍爲二先令〇三二份之十三、倫滬先令短去〇六二五、爲一先令十一辦士六八七五、又本日路透電及電通社仍因日本休假、故無電報告

紐約銀塊	四角二分七五
孟買銀塊	五十五羅比〇九
英美匯兌	四元八角六分六二五
美英匯兌	四元八角六分七五
日英匯兌	二先令〇三二份之十三
日美匯兌	四十九元四三七五
倫滬匯兌	一先令十一辦士六八七五

◎上海銀洋錢市

早市開出行情

國幣	七錢二分〇二二五
江南小洋	六錢一分四厘八七五
廣東小洋	五錢九分六厘
銅元	三百九十一千文
衣牌	三千八百十六文
貼水	二百三十三文
角坯	每角四十九文

午市開出行情

洋	七錢二分
江南小洋	六錢一分五厘
廣東小洋	五錢九分六厘六毫
銅元	三百九十一千文
衣牌	二千八百十五文
貼水	二百三十三文
角坯	每角四十八文

◎海外互匯電訊

▲英美日滬銀市電錄

大條銀近期 十九辦士九三七五
大條銀遠期 十九辦士七五

外匯由穩轉鬆

昨爲星期六、外匯向例上午半天、匯豐掛牌、除遠期銀行買價計英金縮去二五、計一先令〇一五至半辦士、法郎縮五木、計一千二百八十五元、美金縮二五至半元、爲四十九元七五至五十元外、其餘近期各匯均無升降、大條微縮、匯兌回升、海外電印匯已長一羅比、計五十五羅比六二五、橫濱神戶市、因日本仍在休假中、故無報告、至本埠銀行內盤、英美日三匯初尚穩定、嗣後趨鬆、復後略有曲折、終則見寬、實乃標金計有二兩餘之盤旋、結果散播、華商投機家交易有限、大致拋出英金十萬磅、銀行若華比匯豐工商三井等有所納進、麥加利大通已傳出、惟三井住友聚賽傳出、金業中購結、又美金市況頗爲奮沉、而日匯惟亦賣出幾十萬元、近期大連、由朝鮮吸進、迨午刻收市、比諸隔昨、計先令長另六二五、日金長二五、日匯減一二五、市氣似乎鬆細、

證券交易所
[illegible]

麵粉交易所
[illegible]

紗布交易所
[illegible]

雜糧交易所
[illegible]

物品交易所
[illegible]

橡皮市面
[illegible]

上海股票行市
（三月二十二日開盤）（銀本位）
[illegible]

滬北米市
[illegible]

滬米南市
[illegible]

船期

昨日進口輪船
[illegible]

內河出口船期
[illegible]

外洋出口船期
[illegible]

縱使自高樓落下
固堅——合用

君之自來墨水筆、自無故意從高樓擲下之理、然爲證明派克筆之堅牢起見、已屢經試驗、派克筆曾從距地三千尺之飛機上擲下、結果絲毫無損、其堅牢可想、派克筆之筆桿筆套、均用不碎物質製成、較橡皮桿約輕百分之二十八、故雖時墜地、不致折斷、

筆之構造、雖極堅牢、倘書寫不流利、仍不合用、本公司所製派克筆、筆桿顏色秀麗、筆尖係鉢金製成、書寫敏捷無比、絕不費力、儲墨量較他筆大百分之二十四、免時添墨之勞、實最時式最合用而亦君所最欲購之筆也、

各高等商店均有出售
上海廣東路三號怡昌洋行獨家經理

Parker Duofold

C30—7

今日戲目

▲電影▼

- 東南 時間 二時半 五時半 九時一刻 遊蕩巴麗
- 黃金 時間 三時 五時半 九時一刻 風流罪
- 光華 時間 三時 五時半 九時一刻 雞鳴狗盜
- 東海 時間 二時 四時 九時一刻 歌伶奇緣
- 中央 時間 二時 五時半 九時一刻 碎琴樓
- 新中央 時間 三時 五時半 九時 海天情仇
- 恩派亞 時間 三時半 五時 九時一刻 黃海盜
- 卡德 時間 三時 七時 九時 荒唐戀愛
- 萬國 時間 二時 七時 九時 黃金之路
- 中華 時間 三時 七時 九時 百劫鴛鴦
- 世界 時間 三時 六時 八時 武當山大俠
- 中山 時間 三時 七時 九時 十集紅蓮寺
- 山西大戲院 時間 二時 五時半 九時 臨時夫妻
- 通俗 時間 二時半 六時半 九時 一集火燒紅蓮寺
- 夏令配克 時間 二時半 五時半 九時一刻 風流記者
- 卡爾登 時間 三時 九時 翻天覆地
- 奧迪安 時間 三時 五時半 九時一刻 風流學生
- 愛普廬 時間 三時 五時半 九時一刻 野會
- 上海 時間 三時 五時半 七時半 九時一刻 英雄美人
- 北京 時間 二時 五時半 九時一刻 婦人心
- 巴黎 時間 二時 五時半 九時一刻 戰地情仇
- 百星 時間 三時 [illegible] 赤裸裸的玉腿
- 星光粵劇場 日二時 夜七時 佛祖尋母 清官斬節婦

▲京劇▼

- 大舞台 日戲 全本玉堂春 夜戲 全本雙姣緣
- 天蟾舞台 日戲 大鬧花燈 夜戲 七本封神榜

▲遊戲場▼

- 新世界 電影 英雄復仇 京戲 盜宗卷 鳳凰山 頭本西游記

十九年三月二十三日 MAR. 23, 1930.
每逢星期日星期四隨時報附送
第六百四十七號

圖畫時報

運動專刊

代表廣州市參加全國運動會之廣東女中籃球隊 (陳奇德)
Basket ball team of the Canton Middle School for Girls, going to participate National Athletic Meeting

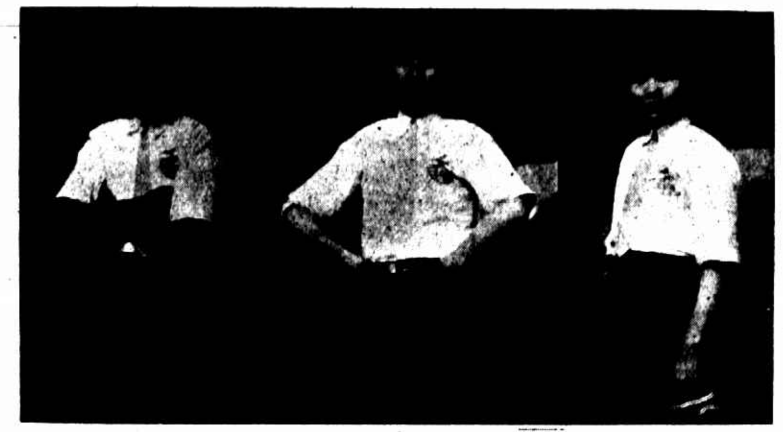
江西全省五十米第一張鳳英百米第一王梅莊跳高第一喻慧 (環湖)
Chang Feng-ying, Wang Mei-chuang & Yu Wei, winning 50 m., 100 m. & high jump respectively, Kiangsi

江蘇百米第一三級跳遠第二葉學普（揚中）胡瑞鑫（松中）五十米終點 (鏡樓)
Yih Hsueh-pu, 1st. 100 m. & 2nd hop, step & jump, Kiangsu Hu Zui-sung at finish of 50 m.

浙省女子百米第一姜瑞華（八藝） 個人總分第五 (徐雁影)
Chang Zui-wha, 1st. 100 m., Chekiang.

浙省女子個人第一馬淑英（高中）跳高第一五十米第二 (溫凌波)
Ma Zuh-ying, individual championship among girls Chekiang Athletic Meet.

參加全國運動會之香港女子排球隊 (陳奇德)
Hongkong girls' volley ball team going to participate National Athletic Meeting.

浙省擲棒球第一陳次秋（一中） (徐雁影)
Chen Tze-tseu, 1st. base ball throw, Chekiang.

參加全國江西女子籃球錦標隊 (鶴記)
Girls' basket ball champion team of Kiangsi.

浙省女子五十米第一裘喜紅（高中） 個人總分第三 (徐雁影)
Jou Shih-hong, 1st. 50 m., Chekiang.

浙省跳遠第一魏芳娥（四中） (王一飛)
Lee Fong-wu, 1st. broad jump, Chekiang.

參加全國之江西女子排球隊 (鶴記)
The girls' volley ball team of Kiangsi, going to participate National Athletic Meeting.

西服全靠
裁剪得法否則
有失雅觀
南京路貴州路口
孔雀公司
聘有海上首屈一指最
優等之著名裁剪師專
製上等新樣西裝

上圖係上海奇異安迪生電燈泡廠之一部分
該廠由美國來華分設專製各種奇異老牌燈
泡及電燈用品奇異老牌燈泡以省電耐用明
亮著稱於世各處電料店均有出售
總批發處
奇異安迪生電器公司
英商慎昌洋行電燈部

杭市府籃球隊及啦啦隊 (徐雁影)
The basket ball team of Hangchow City & their supporters.

上海排球錦標隊（民立）右爲指導陳秉德
Girls' volley ball champion team, Shanghai. Coach Chen Ping-teh (right).

競志排球健將竇文德（左）侯葉芬（右） (鏡樓)
Dou Wen-teh (left) & Hou Yoh-feng (right), 2 volley ball stars of Jing-tse Girl School.

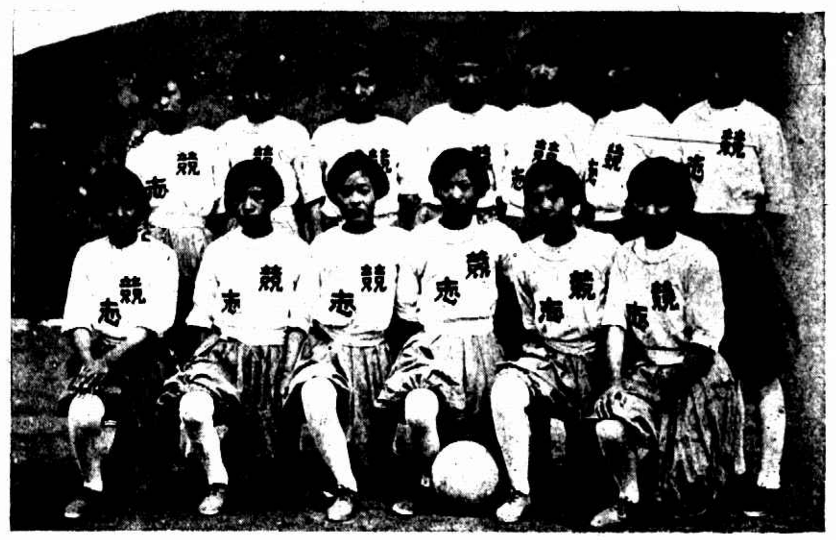
江蘇排球錦標隊（競志） (鏡樓)
The champion volley ball team of Kiangsu (Jing-tse).

凡拉蒙
主治頭痛
及一切疼痛
各大藥房
均有出售
上海德商先靈洋行

男女歐美服裝專家
結婚禮服出租
亨利洋服公司西華德路七號天潼路口
第一支號在南京路黃浦灘口沙遜房子工部電燈處間壁
第二支號中國青年會
第三支號靜安寺路萬國青年會
HENRY THE TAILOR

絲織華景圖
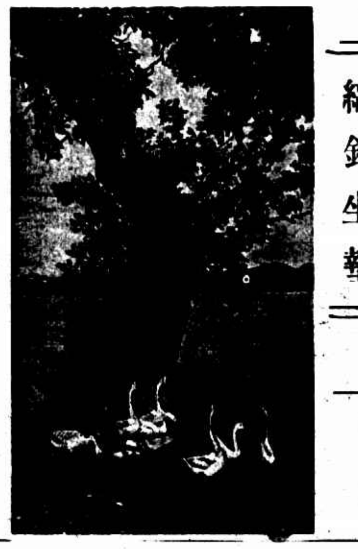

都錦生
（美術化的出品）
絲織風景
五彩錦繡
西裝襯衫
美麗領帶
織錦坐墊
樣本附郵五分即寄
上海北四川路蓬路口
上海三馬路石路東
杭州新市場花市路口

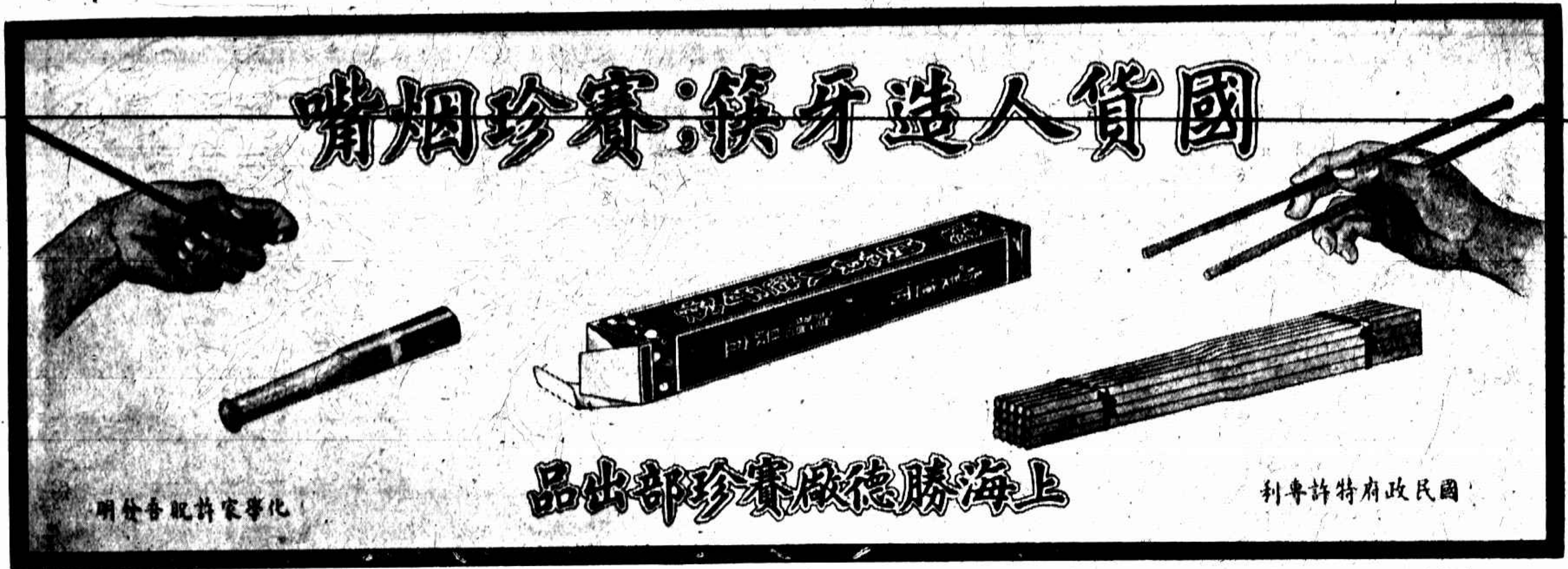

江蘇褚民誼楊杏佛及本報記者裴順元等測女生未跑前脈搏呼吸 (裴棟)
Tsu, Yang, & Bei surveying pulzation & breathing of girls before the race.

吳志馨江蘇鐵球第三(振華)其右徐植婉(松女中) (裴棟)
Wu Tze-shan, 3rd, shot put, Kiangsu, & Hsu Shuh-wei (right).

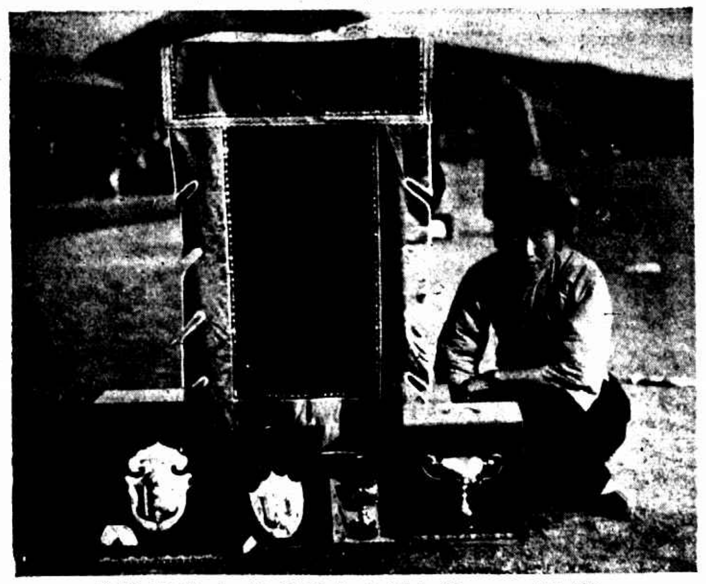

胡瑞嵩(松女中)江蘇女子個人第一 (裴棟)
Hu Zui-sung, girl individual championship, Kiangsu.

會場上休息時之女運動員 (裴棟)
Girl athletes taking rest

投稿者
丁重宜・余育德・林中宇・胡煥光・蔣味青・姚本一・區哲生・王銘祖・吳菴・于隆榮・劉渭平・程玉荷・諸先生稿費無從遞達將於三月底取消乞將最近詳細通訊處見示爲荷 圖書部

南京路冠生園總店二樓
冠真照相部
美術照相 美化絕倫 引君美感 使君滿意
著名小小美術照每打四角四寸藝名式美術照每四張一元・今日拍照明日取・爲投贈親友之妙品

王開照相館
南京路中市
電話六一二六五

國華銀行儲蓄部
另存整取存款利息自七厘起至一分一厘止
每月存洋一元（十年 十五年 二十年）到期可得（洋二一五、九二 洋四八五、五六 洋八四四、九一）
上海（總行 寧波路二十號；分行 新閘路烏鎮路 虹口北四川路）
外埠分行（蘇州觀前大街 南京中正街 廣州十三行）

服裝問題
欲穿高尚西服請至南京路雲南路西裕昌祥號定購包你稱心滿意而且式樣新穎定價低廉並備結婚禮服出租及呢帽雨衣襯衫等西裝屬品應有盡有若荷惠顧無任歡迎

浙江跳高第四金雪雁(八藝) (徐雁影)
Chin Shih-yieh, 4th, high jump in Chekiang Meet.

浙江弘道女校籃球隊長蕭起鶴 (徐雁影)
Hsiao Chee-yoh, basket ball captain of Hong Dao Girl School, Chekiang

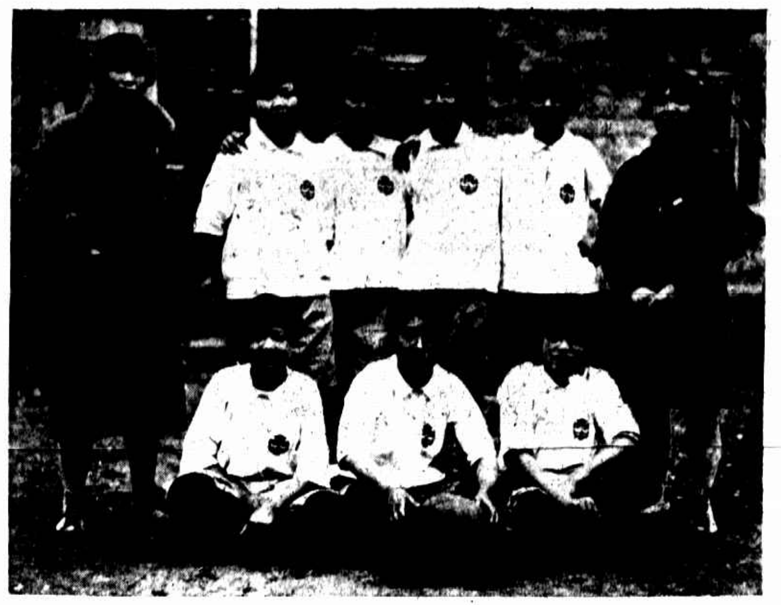

浙江籃球錦標隊(高中) (徐雁影)
The champion basket ball team, Chekiang.

弘道籃球健將張翠華 (徐雁影)
Chang Tsui-hwa, basket ball star of the Hong Dao Girl School.

浙大農院參加省運動會之女生胡瑜 (王一飛)
Hu Yu, the athlete of the College of Agriculture.

浙江排球錦標隊(高中) (徐雁影)
The champion volley ball team, Chekiang.

杭州弘道女校籃球隊 (徐雁影)
Basket ball team of the Hong Dao Girl School, Hangchow

時報由浙江會場招待員馬雲曹詠裳分送 (王一飛)
Ma Yun & Tsao Yun-tsang, ushers distributing Eastern Times to Chekiang visitors

浙江鐵球第二岳靜貴(中)第三王明玉(左)第四王廷瑩(右) (徐雁影)
Yueh Zing-kwei (middle), Wang Ming-yu (left) & Wang Ding-ying (right) the 2nd., 3rd. & 4th. in shot put respectively. Chekiang

浙江女子百米將達終點時情形 (徐雁影)
Finish of girls' 100 m. dash in Chekiang Meet.

浙江接力賽得勝者四中陳運卿陳甦王廷瑩戚鐵生 (徐雁影)
The champion relay team of Chekiang. Chen Yun-ching, Chen Su, Wang Ding-ying & Tsih Tieh-sun

浙江五十米終點 (孫遂生)
Finish of 50 m. dash